盛京時報
晚刊
二月廿一日發行
發行人 染谷保藏　編輯人 菊池貞二　印刷人 東光明　發行所 奉天市隅田町九號 盛京時報社

對爪哇第三次猛襲
制空權入日機掌握
敵機被擊墜二十七架退縮不出

【東京電】大本營發表二十一日午後零時十分 日本帝國陸軍航空部隊、繼昨二十日更大舉攻擊西部爪哇喀里加齊飛行場、擊破美荷機二十七架、爆破飛行場施設使之火起云、

【某某基地二十一日電】陸軍航空部隊、十九日兩次空襲爪哇島、二十日又敢行第三次攻擊、即日軍戰爆聯合某大部隊、當日午后二時四十分、急襲維亞東方百公里之喀里加齊飛行場、發現其大型二十四機、小型三機之下、立即加以低空機槍射擊、悉皆擊破、更使彈藥庫及其他飛行場諸施設起火、其他一方某某、某某兩部隊控制喀里加齊、巴達維亞兩飛行場上空、待敵機挑戰、但並無一架前來云、

縱橫轟炸兩度激戰
擊墜敵機四十六架
對爪哇作初次空襲詳報

【某某基地廿日電】席捲新嘉坡、蘇門答臘之日本陸軍航空部隊、更擊潰其十九日五二回敢行堂堂初次空襲爪哇島、一舉擊墜其四十六機、此航空擊滅戰第一日、擊滅西部爪哇敵空軍勢力之半、輝赫赫之戰果、是日日軍戰爆聯合部隊、午前十時十分進攻西部爪哇拜典左哥飛行場（巴達維亞南方約四十公里）爆擊部隊、對地上之大型十六機、小型四機、以低空爆炸將之擊破、又戰鬪部隊與由巴達維亞方面反擊而來之似爲加齊斯四十三型敵新銳戰鬪機九機、演成壯烈之空中戰、確實擊墜其七機、該部隊午後五時、又襲爪哇三要衝班頓西飛行場抵該飛行場附近與挑戰而來之敵戰鬪二十數機交戰、對有美空軍標識之四十三型十機（其中不確實五）及在空之四發動機超大機二機當林哈因一機、加以果敢攻擊將其擊墜又爆擊部隊炸破地上之四發超大機六架、並對容有飛行多數機之格納庫數棟、集中巨彈、使之大破、由於此兩次攻擊、擊墜擊破者合計四十六機、格納庫內敵機爆破者、是日敵之損害實爲莫大、尙又是日午後三時二十分、有蘇門答臘島林班（巴林班）飛行場之敵布林哈因三機來襲、然經日軍精銳部隊與激擊擊墜其一機、日方並無何等損害、於是日本空軍之轉又示無敵空軍之威力、樹立總計四十七機擊墜破之赫赫武勳、而日方之損害、僅第二次攻擊之際有二機尙未歸還云、

奪巴林班製油所

【某某基地二十日電】於蘇門答臘島巴林班降下之日軍落下傘部隊、目下確實將該市西製油所佔領、與佔領巴林班飛行場之部隊亦確實保持連絡又東製油所於敵退却之際放火、今尙燃燒中云

昭南慰靈祭

【昭南港電】爲紀祭大東亞戰之最光榮勇士、與新嘉坡陷落之同時、於日本馬來軍麾下、光榮戰歿英靈之合同慰靈祭、自昭南島佔領一段落之二十日午後三時、在昭南港北部拉斯爾大學廣場、有隸下各部隊代表約五百名參集下舉行、有山下馬來方面陸軍最高指揮官以下各部隊長之祭文、及有陸海兩大臣及各方面部隊長所寄之弔電、抵至該時五十分、於莊嚴中即告終焉、

達爾文港初空襲　北濠達爾文港的海軍（海軍省許可）

美特立達島 船中魚雷

【里斯本二十日電】據華盛頓來電稱、美國海軍省十九日發表特立達島之斯佩恩港、有船舶一隻、於十八日受魚雷攻擊之旨云、

有備無憂　三塔牌　柏內洋行

夏威夷、菲島 戰殉將士

【東京二十一日電】爲大東亞戰之礎石、於夏威夷菲島方面遂行壯烈戰死之大佐以下六勇士之氏名、已於二十一日海軍省發表如次、

佐野孝夫大佐　西村資治少佐　奧田重直預備大尉　山崎大十少尉　臼井順一中尉　柳澤一郎機關中尉

向南方派幹員
日陸軍省選定發令

【東京二十日電】陸軍伴同赫赫之南方戰果並於現地要職人選銓衡中、以十九日發令二十日由陸軍省發表如左、

△陸軍省發表（二十日午後三時四十分）

大達茂雄　八田三郎　久保田敬一　菊地愼三　久慈學

陸軍中將 片山省太郎　陸軍少將 伊丹政吉　同 助川靜二　同 砂川泰

陸軍事務囑託

九氏略歷

【東京二十日電】九氏略歷（陸軍囑託）

△大達茂雄氏 內務方面之逸材島根縣出身、五十歲、大正五年東大卒業入內務省由地方官勤務起昭和四年任地方局行政課長、同七年轉任福井縣知事因學校移轉問題不合當時之內務次官潮惠之輔等意見以辭表退官、其氣概可欽后被滿洲國招聘任總務廳長更於十三年被招聘爲北支中華民國臨時政府顧問、繼續於同部內閣之小原內相屬下任內務次官米內內閣亦然繼續內務次官後前年近衛內閣成立同時退官以至今日、

△八田三郎氏 元鳥取縣知事

△久保田敬一氏 元神奈川縣總務部長

△菊地愼三氏 元秋田縣知事元東京市助役

△久慈學氏 元新潟縣總務部長

△片山中將 本籍和歌山縣、諾孟汗事件以部隊長出加現地部隊長、中部軍司令部附等勤務、

△伊丹少將 本籍德島縣、日露戰爭以少尉出征旅順攻圍戰亦行參加近衛步兵第四聯隊長東京陸軍幼年學校長第三十八旅團長、陸軍兵器本部附等歷任

△砂川少將 栃木縣出身士官學校教官岡山聯隊區司令官、永興台要塞司令官等歷任

△助川少將 本籍札幌市昭和十二年中國事變以部隊長參加、京都師團司令部附、旭川師團司令部附等歷任、

緬甸攻防白熱化
攏古要衝近在眼前

【里斯本廿日電】據仰光來電稱、緬甸軍司令部謂因日本軍之極進攻、緬甸戰線今已達最高潮、廿日發表如左、

日本軍渡維林河後、更繼續進擊、其先遣部隊、已達距攏古某公里地點、故兩軍之攻防戰已達最高潮云、

英封鎖仰光港

【上海二十日電】據由西貢到達當地情報稱英軍當局於仰光港布設機雷同時十九日仰光港實行閉鎖之旨發表

對英美露反感
渝言論界痛詆敗績

【香港二十一日電】日軍緬甸攻略戰之進展、所予以重慶政權之不安、日益深刻重慶側所有輿論調亦如實反映此種空氣、即除國民黨系之二三報外各報均陳述緬甸之危機與該作戰之重要性、暴露英軍之弱體、尤其、論及香港、馬來、緬甸之連續的敗退、爲英美過小評價日本之實力所致重慶各報之大事報道、敗戰責任者實爲爾內閣之危機、可頗露骨表明反英美的氣分、故英國大使館、對外交部再三要求取締非友誼的言論、然重慶當局並不另現有干涉之舉、而各報之論調依然示反英美之意、又政界一般對於英美兩當局之互相轉嫁敗戰責任、亦頗憂慮、而彼等內部於現實主戰之英國的大東亞勢力、已告消滅、遠隔之美國、到底不能援助重慶、於如此情形下、多持慎重態度、待情勢變化者、且現在重慶、成都、昆明等諸地方、已改變從來之唯一抗戰宣傳之方針、而示若干緩和自由之傾向云、

蔣放棄緬甸路
另由加爾各答連絡

【里斯本廿日電】據達到當地之重慶電稱、重慶政權、鑑於緬甸之日本軍作戰的進展、似已絕念於援蔣輸血路之緬甸公路的使用、重慶政權廿日發表蔣介石與英印當局會談結果、變更連絡基地之旨如左、

重慶政權、基於蔣介石與印度首腦所締結之協定、規定代仰光、以加爾各答爲物資搬入之基地、結果重慶政權、將以由印度之阿薩密州達四川省之新公路爲物資補給路、以代替滇緬公路、

越四千浬襲達爾文
炸碎第二新嘉坡益寒敵膽

【東京電】帝國海軍航空部隊、遠離本土、赴行程四千餘浬之澳洲達爾文港、對此加以爆炸、使之慴伏、按達爾文港乃美國由夏威夷、斐濟島之對日南方進攻路之中繼基地、極被重視、特尤其可爲敵之東亞最大據點新嘉坡喪失後之最後的避難所、因此敵側所受之打擊實爲甚大、比達爾文港爲海軍根據地、又爲空軍基地、沿岸有要塞、貯油設備、大飛行場等所有設備、更由於二十日之日本帝國陸海軍部隊、於的摩爾島敢行上陸、壓制克鄰、德里方面、敵已呈完無所措手足之狀態、即美英要向澳洲之連絡路、唯有遙向南方迂迴之一路、但許其如此活動、亦不過暫時、若敵側對澳洲之輸血路一斷、再加澳洲內鐵道交通路之不完全、到東岸之悉尼墨爾鉢恩、西岸之伯斯等要港之潰滅的運命、亦不在遠、如是則於大東亞海域縱橫活躍之日本帝國海軍、新得昭南島之重要據點、益擴張其制海權不但於太平洋全水域、更對印度洋倍加睨視、故其軍事的意義、實爲重大云、

巴達維亞發表

【里斯本二十日電】據巴達維亞來電稱、荷印司令部、十九日晨、在戰鬪報告下日本軍轟擊部隊空襲西部爪哇要衝班頓、給與損害之旨發表、

澳空軍發表 損失重大

【柏林十九日電】據路透墨爾鉢恩電聞於十九日之日本軍航空部隊初襲達爾文港澳空軍當局、日發表如下、日本軍航空部隊於十九日對達爾文港四度攻襲、其港內之船舶港灣施設及市街等均加以集中爆擊、呈有相當最大之損害、軍事施設之被害程度、現尙不明

澳政府發令 處置民產

【里斯本廿日電】據悉尼來電稱、克欽澳洲首相、國家總動員計畫實施起見、十九日特別法令、總動對澳洲住民特殊之義務、同時住民之財產、得由國家自由處分云、

懼日奇襲 開緊急會議

【里斯本二十日電】據康貝拉來電稱、伊同新嘉坡之陷落而澳洲之危機愈更增大、澳洲聯邦、野報知、關於昨十九日初次空襲達爾文港、及二十日日本軍於的摩爾島上陸對情勢之重大化極爲周章狼狽、克欽首相、即時對上下兩院、要求舉開非同秘密會議而於該秘密會議上報告動靜、並談對策、而此日本軍之摩爾島上陸、使諸東京放送遂行報道、現地之荷蘭濠洲軍、與政府尙無何等連絡、故澳洲當局僅於日本軍之奇襲作戰云、

警報傳來全澳洲震駭

【里斯本十九日電】日本航空部隊、既遠襲澳洲本土之報道、尤力使惱然於新嘉坡陷落之英國人心慘然恐惧倫敦夕刊新聞均大傳報、茲誌其大不列顛中放送所傳之空襲詳報如左、

達爾文空襲之報首據澳洲空軍發表所傳之續報「日本航空部隊十九日晨空襲達爾文港」達爾文放送局於澳洲時間十九日午前十時空襲開始之同時放送停止、其後繼續約一時之空襲又於接得空襲報之時、於希尼病院入院中之克欽首相於病床上以無線電對於澳洲民衆、親播、斷之際明「澳洲已於國土上體驗現實的戰爭矣、總之全澳洲人、勉於應急準備、須自發的對應之希望、又福特相與斯達等司參謀總長互行急速協議矣、

確立翼贊政體
日成立協議會

【東京專電】政府以完遂大東亞戰爭爲目標、期欲確立強力之翼贊議會、已決定展開翼贊選擧貫徹之大國民運動、爲其中心機關、已設立翼贊政治體制確立協議會、二十日對於政界、財界、軍部、言論界、農林團體等各方面代表三十三名、均發有招請狀、定於二十三日假首相官邸、舉行初次會議、當日政府側有東條首相、湯川內相、岩村法相出席、首由首相、說明政府之方針、懇請協力、兼期關於翼贊選擧實施具體的方策予以適當之考究與努力、然於該協議會、不設有會長制、以阿部信行大將爲座長、進行協議之方針、又於該協議會上、關於呈行問題中、有特別時、設立臨時小委員會、互行審議、各界代表姓名如下、

陸軍　阿部信行大將　小磯國昭大將

海軍　末次信正大將　高橋三吉大將

大政翼贊會　副總裁安藤紀三郎　事務總長橫山助成

中央協力會議議長　後藤文夫

興亞同盟理事長　遠藤柳作

（貴族院議員）井田磐楠男　太田耕造　小倉正恒　兒玉秀雄伯　下村宏　瀧正雄　矢吹省三（男）

衆議院議員　大麻唯男　太田正孝　岡田忠彥　勝辻憲　永井柳太郎

財界　前田米藏　山崎達之輔　大河內正敏子　伍堂卓雄　平生釟三郎　藤原銀次郎　藤山愛一郎　結城豐太郎

農村團體　石黑忠篤　酒井忠正　千石興太郎

言論界　田中都吉　德富豬一郎

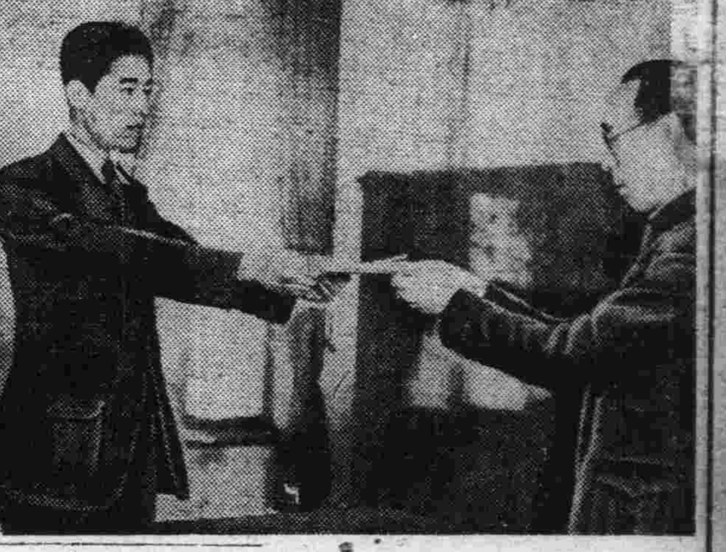

厚生國民大會
日程行事均已擬定

以培養大東亞圈內國民活動力爲目標、於本年八月十八日、至二十日之三日間、決定於奉天舉開厚生國民大會、經準備委員會及其他關係側面之熱心準備、將由滿洲國、日本、中華民國、蒙疆各代表約五百名參加、在民生部、協和會、奉天市主辦之下、依左列之日程而開會、

「第一日」（十八日）

＝午前＝△總會（預定於奉天滿洲醫大講堂）開會式　特別講演

＝午後＝△分科會（預定會場＝浪速高女、南滿中學堂、富士青年學校、滿鐵紀念會館）

第一分科會＝興亞與厚生運動

第二分科會＝職場與厚生運動

第三分科會＝家庭與厚生運動

＝夜間＝招待會△講演與電影之夕

「第二日」（十九日）

＝午前＝分科會（同前）

＝午後＝△市民厚生運動大會（予定會場奉天國際運動場）建國體操、產業體操、十周年慶祝集團舞蹈集團體操

＝夜間＝△市民厚生之夕（予定場＝滿鐵記念會館、角力場、光陸電影院）管絃樂—滿洲音樂—朝鮮音樂、蒙古音樂—白系露人音樂

「第三日」（二十日）

＝午前＝△總會—會議—大會分科會各委員長報告—大會終了致辭—閉會式

＝午後＝△奉天市內見學—厚生施設各處參觀

＝夜間＝△市民厚生之夕—劇—舞蹈（滿洲、日本、朝鮮、白系、露人各民族舞蹈）

＝記念厚生展＝（予定會場＝奉天三中井、滿蒙兩百貨店、協和會館）健全生活—體育—慰樂修養—其他各國之厚生運動國內保養地及公園等

紅卍字會分會
委託本社獻金

世界有名的慈善團體奉天市小南關世界紅卍字會奉天分會、接得新嘉坡陷落捷報、自會長以下會員七十名、發集、於本二十一日、由訪問本社之責任會長陳化舒氏、謂爲紀念新嘉坡陷落兼酬謝無敵陸海軍勇士之辛苦、爰向陸海軍分別獻金五百圓、合計千圓、於是本社乃向奉天憲兵隊本部辦理獻金手續、又該道院會長於獻金之際、談謂「無敵日軍之神勇、已攻落不陷之要塞矣、故英美之最后運命殆已日益迫近、此次獻金、不過對日軍將士之勞苦、略表感謝之微意耳、又該氏、賦有祝陷落之詩一首、茲誌之如下、（圖爲陳會長（右）委託本社獻金時情形）

新嘉之坡、號稱難攻、皇軍所至、草偃德風、美畏英懾、友邦稱雄、始終勝利、祝禱無窮、

新京發電所發火
當局亟施恢復工作

二十日午後十一時、國都鐵道北高砂町電業新京發電新機關室起火、由各方面之必死的防火作業、已於二十一日午前一時熄火、雖使燒毀一部、然已不能送電、故國都全市深更演出一席停電之騷動、經極力遂行復舊作業之結果二十一日早朝先開始電車運轉、更隨同復舊作業之進展、由重要部分開始送電、推察望迄修理完竣前、五十五萬市民、必須努力節電、以發揮協力隣保精神云、

△首警當局談＝對於發電所發火事件擅自吐出惡質流言蜚語者決臨以嚴重處罰之方針、

滿藝獻金大演劇
現正積極籌備中

爲慶祝大東亞戰爭下光輝建國十週年、各地正準備隆重慶祝行事、滿洲演藝協會方面、爲慶祝建國十週年、預定在三月下旬舉辦「慶祝建國十週年」獻金大演劇、擬邀請北京一部名票、並名伶、除出演普通舊劇外、並有國策劇、慶祝劇及大東亞戰爭劇等、將收入所得金、除開支正用外、全作獻金、其出演地、預定爲八大都市、計新京、哈爾濱、齊齊哈爾、四平、奉天、錦州、營口、安東等處、刻正與各關係方面、連絡進行籌備中

呼盧喝雉聲中
警官掩至被逮

奉天市大和區藤浪町十號咖啡店淺間之秘室、勝次郎處、於二樓雅座、設一名爲本引之賭場、不料被大和署司法係探知、乃於廿日午後十時三十分許、全員前往、將一黨廿名一網打盡、沒收賭資二千五百元、至於被檢擧者如左、△奉天市大和區霞町六松尾忠（二八）△奉天市大和區彌生町九池川忠五郎（六九）△新京市曙町三の二中山保兒（五二）△奉天市大和區江島町五福井正直（三六）△同霞町雄心寮佐佐木辰夫（三〇）△同橋立町十七武田博司（三七）△鞍山市北一條新二又良八（三〇）△撫順日區一段三八佐野九十郎（七七）△大連市天神町八四西山辰造（四九）△奉天市大和區青葉町六村山一郎（二七）△同淀町九野中藤吉（五二）北京市內一區三條胡同石井長次（五一）△奉天市大和區橋立町十一號河野龜之助（五四）△同青葉町四永松秀人（四二）△同小西區興亞街三段西原總一（四三）△同彌生町三九岩倉信孝（三八）△同藤浪町三林田明（三三）△同橋立町十六關野菊一（三八）△同藤浪町十松永勝次郎（五七）△大連市二葉町七八淺垣信太郎（四一）

馬來鐵道開通
全線修復試運良好

【昭南港電】自戰時勃發以來運行杜絕之馬來縱貫鐵道、由於十八日修復哥斯威橋、其全線已完全復舊、於二十日、鐵道隊、自柔佛巴爾與昭南港間、試行運轉、已得良好成績、故於二十一日、舉行開通式第一列車、自柔佛巴爾驛出發、馳至昭南港驛、於新嘉坡陷落後六日、即經成爲新嘉坡昭南港間全長一千六百公里之縱貫鐵道、全部已均通行矣、

日機再襲泗水
敵砲台艦艇被炸毀

【東京廿日電】大本營發表（二十一日午前十一時）

一、日本帝國海軍航空部隊十八日再敢行泗水襲擊、擊破敵砲台並擊墜敵新銳戰鬪機十三架、更對在港潛伏中之敵艦船五隻、投下命中彈、與以莫大損害、本攻擊我方二架尙未歸還

二、日本帝國海軍航空部隊二月十七日、十八日於蘇門答臘島方面、炸沈敵特務艦一隻、拿捕英驅潛艇一隻、掃海艇一隻、英商船各一隻、

本年全國技能競爭
實施要綱近已決定
廿萬人大動員展開本格活動

促進建國十周年之滿洲國產業界一大飛躍之本年度全國技能競爭、近已決定實施要綱、以全滿各特殊會社、準特殊會社等百餘社爲動員參加人員約二十萬、乃一大國民運動也、將自四月起、開始本格的實施活動、昨秋以全滿產業戰士一萬舉行之技能競爭、已爲產業技能之向上、收得劃期的成果、頗能促進時局下增產政策、故政府當局對之期待甚大而武部長官已聲明本競爭之法制化、至於本年度先以緊急措置、特於經濟部管掌下、公布下記之「臨時措置要綱」擴充直接指導機關之滿洲能率協會的機構、並將參加人員競爭項目等加以刷新、而於國家的大行事之構想下、着手實施、

技能競爭實施要綱

▲組織＝設置滿洲帝國技能競爭委員會、以關東軍、關東局、政府、協和會、勞務興國會、能率協會等各關係機關及部門別分科會、競爭指導實施體之代表者及工技術員協會、商工公會、

▲參加者及職級＝滿洲國籍之青少年勤勞者及成年勤勞者、見習學生、不分民族（一）青少年勤勞者及成年勤勞者（一級）＝廿歲未滿十五歲以上、（二級）＝廿六歲未滿廿歲以上、（三級）＝滿廿六歲以上、（二）業成工、見習者、藝文關係者、學生於本年度不特職級、

△課題＝競爭課題假項目分職業實技、職業常識、建國精神、體位等四項、（關於學生競爭、乃行考慮）、

△優勝者及優良者之表彰＝不以賞金爲直接目的、而報以國家的榮譽、藝始終以將來之技能向上知性育成爲主眼、

本年度技能競爭、大體於如左豫定下實施全滿展開、

（三月）△開始宣傳、△競爭項目之決定（四月）△課題審查標準決定（五月）△開始參加者（募集）△地區競爭實施準備（六月）△月末參加報名截止（七月）△地區競爭實施△全國競爭準備決定△地區優勝、優良者決定（八月）△招集地區代表者△全國實施競爭決定△全國優勝、優良者（九月）△與十周年記念協和動員大會連結之全國表彰（十月十二月）綜合審查、舉開記念、

國兵入營壯行會
定於廿四日舉行

三月一日堂堂入營之康德八年度奉天市國兵入營壯行會、定於二十四日午後一時三十分、在大和區萩町紀念會館、由本社及協和青少年團奉天市統監部主辦、與協和會、軍人後援會、國防婦人會、國兵法事務局、奉天中央放送局之後援下、盛大舉行、茲誌當日行事之順序如下

△壯行式＝日滿國旗敬禮日滿國歌合唱、宮城、帝宮遙拜、默禱、壯行之辭、激勵之辭、答辭、國軍入營者萬歲、

△壯行演藝大會＝軍樂合唱、管絃樂、遊戲、手風琴、舞踊及吟詩劍舞、舞踊、魔術、

生必會社 人事異動

伴同該社東京支社長原武氏轉至滿洲、實業務會社之同時、今次調轉、幹部人事、茲誌之於下、

東京支社長 參事 原武

免東京支社長之職 東京支社勤務

營業第一部長 參事 岩田么六郎

東京支社長

營業第二部長 參事 中野操

兼營業第一部長

晚刊本六張

奉天 盛京商業學院 招生
一、入學資格 一年生限國優卒業、二四年限同等學力
二、入學手續 凡學校推荐或有證書者學科免試
三、考試日期 康德九年二月二十八日（報名到一日止）
四、教授課程 與國民高等學校同（四個年卒業）
校址奉天市小南街一段五十二號

奉天 漢英子女打字學院 招生
簡章函索附郵票四分即寄 地址奉天市大南門裡鑾駕庫胡同

僕役募集
募集人員 四名
年齡十七八歲國民學校卒業程度
希望者携自筆履歷書每日午前中來社談合可也
奉天隅田町第九號
康德新聞社奉天支社
盛京時報總務局

潤芝女子職業續招新生
入學資格本科優級畢業速成科須初通文字學科滿語日語簿記打字洋裁毛織籐細校址大東關小河沿北岸一七號索詳章付郵票四分即寄

失照聲明
敝人於康德八年二月二十五日赴瀋陽縣興農合作社擬請求補發新照外特此聲明該照失效
座落瀋陽縣六區高力屯張恒魁領名中則十二畝東至吳姓西至高姓南至道北至毛道
聲明人 張玉田外五名啓

襟章遺失作廢
鄙人朱乃赤前在漢醫會領得漢醫襟章第一二八六一號一枚因一時不愼致將該襟章遺失無論落於何人之手概作無效除呈請本會註銷另行補發外特此聲明作廢
漢醫 朱乃赤謹啓

匯票遺失作廢
康德九年一月十二日將城瑞昌誠由海城匯至奉天滿洲中央銀行瀋陽支行照付匯票一張計國幣參百六十七元整票號三三七五七四因不愼遺失除向該行掛失外特此聲明作廢
奉天市一德街三段九四號

招盤聲明
擬將本號所營貨物全部出兌如有誠意接兌者請至本號面議爲荷
新地址 一段八四號
裕生號 電話四、三三三三

招盤聲明
擬將本號所營貨物全部出兌如有誠意接兌者請至本號面議洽可也
新地址 城內西華門前 一心街一段八四號
本號志誠信執事人謹啓

全滿馳名 姜子良相法如神 言必有中
各界諸君欲知流年成敗進退方針日下吉凶病人何日除災軍政經濟商賈興衰姻緣順逆環境等學一切疑難無不指破迷津外埠通函大批八字三十元先將本身生年月日時並潤資寄來十日內答覆命書一冊占課一室
硯設奉天北市場世界旅館三樓四十四號寓所

奉天漢醫學講習會 招生
一、報名日期 自康德九年二月五日至三月五日
二、報名地址 奉天市大西街一段一七〇號奉天省漢醫會
三、試驗日期 康德九年三月七日
四、提出書類 1、履歷書 2、證明書 3、志願書（上項書類由本會發給）
五、簡章 附郵票四分函索即寄

萬人油
治療外傷內病 便用靈驗
製造元 木村…所

瀋陽魏啓元著 奉天章福記書局發行
獨資會社 應用商業簿記
1 全書三五〇頁每部定價四圓外郵費二角 2 本書按商店實際情況新撰合與合法中告納稅而編著之 3 書內規定帳式與業務聯絡統系明本無大陸會計組織而成 4 所有採用帳簿書類與勘分會計科目皆適我國商法爲標準 5 關於資金籌劃安定檢查與零整營業均設有聯絡方策並情設例解說 6 對於運營營業施行監督措施比量盈虧方法 7 關於帳簿種類成原理與作業聯絡程序乃昭百貨商店說明之 8 全書十二章共五十萬言堪稱研究簿記與經商之準繩也
本書著者魏君除辦理會計師事務外又爲便利本書讀者起見每日午後五時起在日滿書院當面教授各種簿記技能並爲遠道而欲自修者設有通信教授商業簿記辦法志願者可向奉天市大東街一段一八一號
魏啓元或日滿書院函索簡章

每週一頁

太平洋中央的大島 夏威夷的沿革

因爲夏威夷恰在太平洋的中央、那以廣大的洋面裡、這中央的一羣島嶼、自然就成了交通的要道、太平洋上各處來往的航船、總要在這裡停靠一下、聯絡太平洋兩岸的海底電線、和無線電、也把這裡作爲中途的要站、橫斷太平洋的航空線、從美國西海岸起飛、第一就停落在這裡、如果我們比方得再恰當一點、夏威夷正是太平洋上的十字路口、美國把住了這十字路口、實在說起來總算增強了不少力量、在這次大東亞戰爭勃發以前、美國在夏威夷、不但可以呼應到靠近內海的荷蘭港、奢古桑、舊金山、聖地亞哥、和巴拿馬運河等重要根據地、而更以接濟遠在外面的關島、和菲律賓、因爲這裡正好像地中海門戶的直布羅陀、然而、就面積說起來、這一羣浮在大洋中心的島嶼、是非常小、總共才二十幾個大小島嶼、而其中半數是火山島、半數是珊瑚島、只有夏威夷島最大、那最小的只像露出在洋面上的大岩而已、夏威夷和另外七個比較大的島、總共面積是六千四百方哩、最高的地方、是在一萬三千八百呎以上、此外十幾個小島嶼、合起來的面積、也不過是六方哩的光景、這羣島的首城火奴魯魯、是在七大島中的阿胡島上的、就面積說這羣島雖然很小、而旅行者到了這裏、在港口所得到的第一個印象、却會覺得景物的宏偉、許多小島共圍着幾個大島、實好像天然的護衛、深藏在內的港灣、還有展開在夏威夷、和另外幾個大島上的、有一片的蔗田、和菠蘿蜜場及咖啡培栽地、鳳梨罐頭極大的煉糖場和罐頭食物場、而且每日有不斷的航輪停靠到這裏、碼頭上的熱鬧、也不下於美國西海岸、同時海軍艦艇類的進出、亦特別繁忙、差不多晝夜均有飛機巡弋操演、把這個靜靜的浮在太平洋上的島嶼、變成了極熱鬧的蜂窠、從美國西海岸到夏威夷、約有二千餘里、這一帶的洋面全屬美國的勢力範圍、在最初的史頁上、大約距今一千五百年前、有一些勇敢的冒險的波來尼亞人從南方來到了這羣美麗的島嶼、他們住了下來、這種南海的膽健活潑的人種、如今還把他們秀美的體格、仍遺留在夏威夷住民的身上、西方人來到這個羣島、是在十六世紀探險者最熱狂的時代、一五二七年一隊西班牙的探險船從墨西哥往馬六甲時、在夏威夷島遇險沈沒了、一七七八年著名的探險家詹姆斯科克在夏威夷羣島中的考哀島登岸、一般人公認他是這一羣島的最初發現者、然而這羣海洋上的美麗島嶼、在文明人最初發現他的時候、就染上了一點血腥、島上的住民起先把科克當作神仙路諾、不過後來却把他殺死了、不過這個流血的洗禮、沒有把白人的踪跡、消滅下去、以後探險者和傳教者、便不斷的來臨了、

最初夏威夷住民的生活、是原始部落式的、後來漸漸發展有了封建的皇朝統治、在十九世紀中、殖民地探險者成羣結隊而來、把民治制度輸入、引起了種種的衝突和變化、英法美等國、一面忙着把傳教士、醫生、教師遣派過問、或諾議給夏威夷的政府、在十九世紀中、法國曾幾次要用武力、迫島上的君皇、接受他們的支配、最後一次因爲美國挺身出來把羣島宣佈他的保護國、大家才歇手下去、以後每一個皇朝執政、不是親英就是親美、那時候美國經過了南北戰爭、造成了統一局面、很快的把領土擴展到西海岸來、在奧里根和加利福尼亞併入聯邦之後、美國政府、就開始和夏威夷的統治者、接洽合併的問題、因爲形勢不順利、而失敗了、但到當年的下半年、他設法先把君主政治、改作了共和政府、把大權漸漸移到美國顧問手中、在一八九八年、美國西班牙在太平洋上起了戰爭、爲了軍事上的需要、夏威夷政府中的美國人、決議把羣島合併入美國版圖、在一九〇〇年、美國國會即將合併的手續完全辦清、那就是說夏威夷羣島的殖民地化由此已完全告成了、

新港陷落—應具最後勝利決心

炎

新嘉坡的陷落、這是東亞民族應當感激的、日本軍之攻陷新嘉坡的威武、亦十足的震動了世界、各國人無不瞠目驚嘆、尤其依這一次新嘉坡的陷落、造成了大東亞戰爭上的「第一個大段落」、

固然、由此次之大捷、可以明瞭、知道聯合包圍之崩潰、美、英之侵略東亞勢力、遭到前代未有之致命挫折、不惟我們東亞人、即全世界人乃當有眼人所共睹、當弗待我們再作喋喋的了、勝自是勝、事實俱在決無異疑、但在我滿洲國民方面（日華人亦然）應具之決心、萬不可忽略、何也？

即勿「敗於捷」「滿於勝」勿以爲「重責已卸」是最切要沒有的了、古人有云、「驕者必敗」這是我們東洋人千古奉爲金科玉律、雖然是古人之訓教、依過去之歷史事實證驗、雖在千百年之今日、可知亦萬分適用、即拿此次「美英之大敗」他們是否敗於「驕」「傲」以此次事實可知即以其目空一切、有己無人、視東洋人爲無能民族、自以爲世界最堅強者、除美、英莫屬之至理、當知美英不敗實無天理、蓋前記之「驕傲」乃是他們多年自身所造成的自尋滅亡種子、既埋其種必結其果、誰無可怪了

至於美英大敗的第二個道理、乃由於無惡不作、報應不爽之理也、俗云、善惡有報、只待早遲、殆不能假、在昔以阿片毒禍中國、侵略東亞土地、搾取黃人血汗、其對美英共同之毒手、目的相同無何差異、不過彼時因中國人、尚無驅逐實力、只好忍而受之、百年以來、所濟之害互而且大、幸而上天有日、發生大東亞戰之師、日軍痛討於前我國民亦當協助於後、蓋乘此千古難逢之良機、可以驅出美英報復前仇、收復東亞固有之土地、一俟最後之功告成、東洋人之幸福可現、否則恐永無寧日的了、只在東洋人靜固團結、一心一體、打成一團、決無打不倒美英之理、蓋其前者作惡、今乃招報、報應之日既到、當然已至失敗而後滅亡之境、故我國民、須知依報應說、美英亦當不久於人世了、

以上、美英大敗原因、最大者爲「驕傲」所謂、夜郎自大、目空一切、其次就是報應、那麽我國（日華亦然）民既知他們敗於以上二點、所以我們要虛心坦懷、以平靜的緊張態度臨之、不自滿、不自傲、不荒張、不自擾、萬物以爲新嘉坡之陷、而感覺責任之愈壓懈怠以爲大東亞之戰、自今日開始邁進中核堪而努力完成最後勝利、才是我們應具的決心

昭南島素描

昭南島、在馬來半島之極南端、面積二〇六方哩、本爲馬來人之地、西元一八二四年、被奸狡英國侵佔之、此後不惟據爲已有、還明目張膽的伸其魔手作爲侵略東亞唯一之根據地、乃施其暴虐手段、敲骨吸髓的妙法、使人民如處在水深火熱之中、正在呻吟呼救之際、適被我友邦皇軍攻陷、爲除去該地人民舊的腦念、享受新的生活、遂將新嘉坡更名昭南島、從此脫却百餘年的桎梏領現光天化日的新氣象、人民也顯露新氣象而享受新生活、當初英國侵略殖民地之首邑、氣候非常炎熱、風景特別幽雅、又爲東西洋航海之要衝、故船舶之出入、貨物之集散、極爲繁盛、

島上的人種、因爲該地是海運要衝、世界人士薈集極爲複雜、按島上和馬來半島的生產來說、有錫、西穀米、香料、膠皮、砂糖、煙草、咖啡、肉荳、硫黃、珍珠、鱉甲、皮革、染料等重要產業、歷年向外輸出之數字當不在少數、今次被日軍攻略、惡英不僅失去資源地、而國本也受了重大的打擊、所以吾等爲徹底驅逐英美、打倒英美、來建設東亞新秩序、那末惟有再更上一層努力吧、（圖爲島上斯利阿利亞曼寺　彭刻塔）

國民應負之責任

旭晨

東亞戰爭

友邦日本在建設東亞新秩序、邁進的途上、而惡魔英美不了解日本眞意阻止日本進行、以援蔣爲門面、渝方爲英美是代念珠之老牌善人、其實他是兩隻惡虎化粧、渝將擠、日尚未看出、英美暗中伸出侵占東亞的魔手、其兇惡手段早被友邦日本看透其假面具、屢數次告戒促其返醒、奈彼英美利慾薰心、仍施奸狡行爲、遂於去歲十二月八日、日本精勇皇軍、在太平洋與英美、開戰、在戰爭僅二月餘、擊沉英美軍艦數拾隻、擊墜飛機達數百架、戰捷喜報如雪片傳馬來、香港、來馬尼拉等英美重要根據地均歸日軍掌握、未幾而新嘉坡已陷落將見太平洋諸島盡歸東亞版圖、友邦皇軍神威暨人偉力、獨立補絲武勳、在世界公認爲空前最光榮之戰績、

友邦爲了、我們東亞和平起見、不顧一切、給我們東亞人造幸福犧牲的我們眞是分身碎骨亦難已報於萬一、我們國民在感激之中、同時更要本着國民犧牲之責任、好完成國民奉公之眞正目的、使戰爭勇士無後顧之憂、我們雖不能手刃惡魔英美、我們國民在犧後克盡國民的重責、間接也就是達到我們的願望、我們國民在非常時局之下、應當怎樣呢？下列生活和職業兩項、以個人愚見認爲稍爲合理一些

一、生活

對有錢階級的人、豐衣足食、只知消毫浪費、根本不知道慰問獻金儲蓄是怎回事、像這種國民大概也不在少數、在茲大東亞聖戰之下此種生活是極不合理化、極應痛改、速向節約報國躍中實踐進行、方不愧爲東亞國民、素間在前線苦鬥之友軍

二、職業

我們應付職業都是神聖偉大的、在一舉一動都必須充分了解完成東亞聖戰職業報國之目的、職業則下記四項來說、（一）教育、他的職業是如何偉大是如何神聖、同時他們的職責尤爲重要而第二代國民將來的優劣、盡在他肩上擔負、故在教育界之人必須有模範端方之人格、對第二代國民隨時都要灌輸、其新的知識並養成忠勇奉公之心、造成優良國民、果能如此亦是報國之一途、（二）農業、我滿洲國向來皆農產豐富、所以農產物在世界上更爲優良、現在東亞新秩序節節進展中、我國農民要追隨建設東亞進行上努力增產而已、

三、工業

工業和國家關係極爲重要、觀查一個國家工業、即知道國力如何、友邦日本工業在世界手屆一指、就是一切都是這樣、在此超非常時局更應向報國途上邁進、所以在戰爭期中而工業出產愈增而愈精、望全國民堅忍不拔一心一意之精神、向報國途上邁進、

四、商業

商業在此非常時局、當物資統制期中、必須要遵守國策進行、本着商人道德向報國途上前進、我國民士農工商互相團結起來、同心盡撿後之重大責任、要不負友邦皇軍勇士、不顧一切而與惡魔英美戰爭、完遂建設東亞新秩序也、

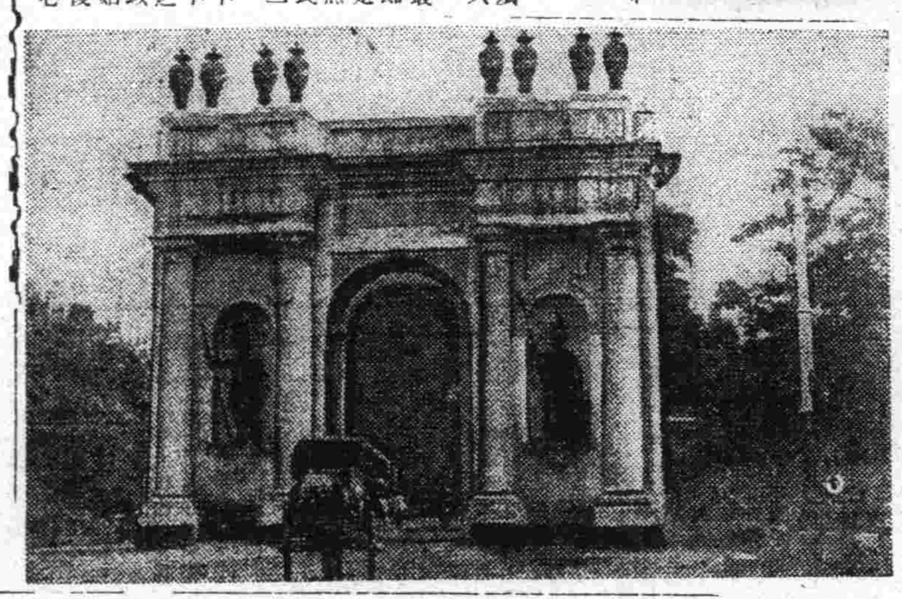

·布宜諾斯艾利斯·

大東亞戰爭爆發、友邦德義對美亦佈告宣戰、世界的消息都集中了里斯本、（葡國首都、）斯德哥爾摩（瑞典）和南美的布宜諾斯艾利斯三處、最近中華社的電訊、亦常見有布宜諾斯艾利斯的消息、究竟布宜諾斯艾利斯是怎樣地方呢？布宜諾斯艾利斯是南美阿根廷之首都、人口約有二百三十萬阿根廷人約佔全人口五分之一、商工業最爲繁盛、食糧、皮毛、獸肉等等自此港輸出、全國富豪、殆皆屬集此地、繁榮區的大羅利德街、百貨店櫛比林立、世界各國之產品、滿佈陳列窗內、其他各公司、新聞社、商店等、建築物、皆富有紀律美、此處氣候亦是四季皆宜、公園約有五十餘處、其中的巴瑞蒲廳公園、最爲美麗、並設有跑馬場、全國的星期日、舉行賽馬、馬種非常優良、可誇稱爲世界第一、此處乃是世界的樂園、包含有世界各國人士的足跡、所以消息亦特別靈通、現在又是世界的耳目了、（松友）

·巴達維亞·

爲爪哇島西北岸之主要海港、屬於荷蘭、爲荷屬東印度之首都、又爲東方貿易要地、物產富饒、年年輸出入之資材頗廣、誠爲南洋一帶唯一之商業中心地、所以每年由該地輸出者有咖啡、香料、砂糖、錫米等重要資產（圖爲巴達維亞首府）

色彩的特徵

應觀

五光十色的色彩、在古人目光看來、不過是認爲一種點綴品吧、後來雖然用來區別尊卑的等級、或者是代表哀樂的示意、但和一般人類生活、似乎是毫無關係

後來經過了科學家詳細的分析、才知道彩色是和人類有極大的關連、人類的一切煩惱、憂愁、神經衰弱、犯罪行爲等的起因、都爲受着色彩的不能調和的影響、據說每年犧牲在這色彩之下的生命、間接直接不知凡幾、那情形可以和大戰時的慘狀一般、不料這區區色彩問題乃有這麼大的重大影響

在東方國家被認爲代表喜事的紅色、雖然象徵着健康和眞實的意義、又隱寓着淸愛和寬大的用意、可是過於聰明耀目、往往令人發生着一種奇想、同時因爲這種奇想是每每不能達到於是就發生了慘案出來、神經錯亂和犯罪行爲都由這釀成了

白色 在中國古代被視爲一種哀戚的代表、吾人於古代典籍中的什麼「素車白馬」一類之紀載、那白色實專用於一般喪禮啊、然而白色在現代人士的眼光看來、就不同了、因爲他是象徵純潔、而且能夠產生出各種的情感來、所以公認爲一種最完備最美麗的顏色、除了高尙的陳設採取他的色素外、新娘們的禮服也都要用這白色、這是多麼令人歡迎的

藍色 在國人看來、似乎亦屬哀戚的一類、因爲他的用途和白色一般同、這於前人的服制禮儀中、就可知其梗概、其實藍色是象徵着思想和希望、又可表示智慧和現代化、而那莊嚴肅穆的表示、更非任何一種色彩所能及得來

黃色 是代表光明和愉快的意義、他在古代時候、又成爲一種象徵的代表用於皇室的種種事物中、同時又屬於宗教的專用品、那莊嚴的表示、也不亞於藍色、現在雖然是平等時代、沒有階級的區分、然而黃色在各種色彩之中、依然是處在領袖的地位、神經衰弱和用腦力過度的人們、假如把黃色來治療、那就不難恢復他的常態

黑色 在諸種色彩中、是爲一種恐怖的象徵、他的不良印象任何人都表示厭惡、然而有時他也具着很大的魔力、例如一群五色繽紛的衣裝少女中、假如有一個是御着玄衣玄裳的在內、那又反顯出一種素樸獨特的氣概、而受到群衆們的特別注意

綠色 雖然爲古人所謾語、而有什麼「綠衣黃裳」、實綠色是很爲人類所歡迎、因爲他是代表着戶外的景色、又代表着春光明媚的意思、對於人類的功能實可調節精神上的苦樂、他和紅色的特性又不同、他是令人久看了益發愉快而歡樂

家庭節約報國

生產—消費要合理化（下）

康生院張嘉舜

7、買東西的時候、最好要付現欵、如果居家允許你記賬、你還是付現的好、免得到月底或到年、節有一批債權人來問你索要、那時你也是逃避不了的要有這項支出、

8、節省果然是很好的習慣、但是也要得當、在適當環境下、需要享用的時候、也該享用一點、不要太重視了錢、連出門的旅費都捨不得用、情願天天關坐在家裡、弄得精神很不舒暢、在百無聊賴的情緒中、合幾個朋友秦略、結果反轉了一大筆錢、而得不到絲毫代價、

9、對於某一件東西需要的時候、你就應該把它買了來、不必嫌作價錢貴重、這並不是叫你不必計較買價、無論是說、不需要的東西、無論它的價格是怎樣低廉、也不要去貪便宜貨、你可以把這項用費移在必須的支出、

10、慷慨和浪費的意義不同、不要把金錢無味地浪費、也不要「一毛不拔」、不屑一顧慷慨的佈施、弄得親友的感情破裂、必要時得不到互助合作、

11、家中的日常開支、應該平心靜氣地和家裡人研究節儉的方法、一味空想和埋怨是無益的、

12、日用的傢具倘略有損壞時、應該立即送去修理、以免得又得增加一筆支、

以上幾點、都是正當的節省金錢辦法、倘使你能夠把收支預算得十分精密、而沒有絲毫浪費、那你就永遠不會走到負債的路上、而感到債務這重担的可怕、

但是要打破經濟不足及家貧的條件、不防我再來一個總結束、把他寫在下面、

一、無事找事做—要做正當的事、不要做無益的事、不要怕艱難、困苦而奮鬥、

二、有事認眞做—盡自己的能力和技能、忠實、誠懇忍耐、努力、努力去幹、

三、做事要耐勞—不要以爲有了事、就一味敷衍、不求上進、要有堅毅勇於做事的精神、

四、做事的代價—拿自己血汗換來的金錢、要聚起來、不要浪費、驅除奢華習慣、並要消除沈淪頹的思想、

能夠照以上的條做去、（是亦每個人所應要、）那經濟的壓迫、可以打破了、總之、只要能照以上的幾條去努力、圓滿的解決了的生活、也就可以圓滿的解決了、前途必是光明的、

生理雌雄率

世界男女羨嶺新

物的生理、雌與雄、的數相比、即謂之「雌雄率」或「性比」、一般表示雄的數比是與雌的一〇〇來比、對於性的遺傳、是依據所謂性決定因子、此種因子、是按着性染色體的特別染色體來運轉行動、遺傳是從性受精來決定、若按諸理論雌雄同數、即一對一之比、可是實際決非如此、其原因多半是偏於雌雄的性的方面也未可知、

×　×　×

列如在所知的魚類中、鯽魚雌的非常之少雌的一〇〇對雄成爲二二、九、或十四一之比、倘有一種雌的很多、與雄的一〇〇成三八五之比、

此種調、而來之數比是因爲生產者個體的結果呢、或是幼時性的死亡率呢、還不十分明白、

×　×　×

雞種的性比也偏於一面、鼠的交雜、其雄者之率、顯然高於雌、最感有趣的是按雞種的交配方法、而所生之性比不同、如雞與雉、合、雌雞雉雞所生者、雄之性比遠勝於雌、反之如雌雉雄雞所得之性比、雌與雄恰相同、

按節季所產的性比也有差異、一四頭的施巴德狗、按調查在溫暖期（六月至十一月）所產、平均雌的一〇〇比雄的一一六、寒冷期（十二月至五月）平均雌的一〇〇對雄的一四三、

·讀書與光線·

直射日光下讀書、刺戟眼睛、是絕對不可、我們試想、讀書時的燈光是越亮越好、可是用電燈由五十至一百燭光最爲合宜、也可說是經濟的度、青少年的近視、與老人之遠視、固然素質、但不可忘記光度也能夠促成、讀書之光度、不足五十燭光、那是很危險的

光線與書之距離、用電燈普通以一米爲標準、但爲使手不作影、由左上面採光、與用日光在局部的光度、雖不能說爲有大差、但季節、天氣、氣候、建築等、很有不同、所以務要選擇明亮的地方、

光線之透過率、假如是窗紙、十三至十五%、玻璃八十至八十六%、暗光玻璃窗光面向外的是五十二%、光面向內的五十九%、如窗紙罩了或玻璃積有塵垢、透過率便減少很、

書與目距離、普通由三十生的至四十生的爲適宜、如此這再近讀時、那是因爲光不足、或由於習慣、所以假如是具有全視力的兒童、或青年、因爲目之調節力豐富、所以務以不接近爲宜然讀小字非明亮不可

嬰兒發育之情形及程序

蘇鶴傑

現代的家庭婦女們、你們對於嬰兒發育的情形及程序知道嗎、那末簡單供給點如左的小小常識聊作參考、

六星期　嬰孩此時對之言、則能現微笑、在六星期前間或能笑、然無一定之意思、惟此時之笑、則能表示歡樂、

八星期　此時已能認識其母及相熟之人、其視線能隨走動之物轉移、而感覺力亦於此時表現、故其眼及聲音、見有亮光燈影、及顏色之物、或當哺乳之時、更形喜樂、

四個月　此時小孩之頭、略能豎立、不若以前東倒西歪之甚、且能辨人面貌、故視面生者、有畏縮之狀、

五個月　嬰孩至此時、已能出聲嬉笑、表現快樂、從此則常日咿呀啼笑、以度其襁褓時代、

六個月　此時嬰孩体重、較初生時加倍、恒以喧嚷拍紙桌扯爲樂、並喜在其母膝上跳躍、並自知其有足、且能緊知其小足爲係爲自己之肢體、而喜玩弄之、

八至九個月　此時小孩不用手扶、自己亦能坐直、但不可任其坐過久、須不時扶之爲要、此時亦能學語、常呼「媽媽」「爸爸」以悅其親、有許多物件名字亦能識之、若以物名警之、則能向該物之所在地而視之而學爬亦此時間開始矣、

十個月　此時已爬慣、且能從地上爬起、扶牆摸壁而學走矣、

十二個月　此時體重已比初生時、三倍、並已出牙六只、且能直立、簡單言語亦能略講、而且領悟者尤多、

十五個月　此時大約已可行走平穩、並能講連綴之語言矣、

十八個月　此時學語已逐漸增多、能辨顏色、其天靈蓋亦已牢合、有牙十六只並能講短句之話、

兩歲　此時已脫離襁褓時代

發育之徵象

小兒發育甚速誠屬可喜、然惟其如是之速、益宜謹愼維護天然演進之步驟、小兒之發育速率、各有不同、雖同處一環境、無關也、如鄰兒於十一個月已能行走、而己兒於同年齡尙未能直立、亦不必引爲焦慮、所重要者、乃在小兒之發之精神、與健康之徵象、有子女者、應自問下列諸問題、

（一）小兒每星期體重增加否？

（二）小兒肌肉堅實否？面色與皮膚呈健康徵象否？

（三）小兒之眼光糊糊有神否？

（四）小兒於飲食有興趣否？是否飢餓時欲食？

（五）小兒是否能安睡而不哭？

（六）小兒對於一切舉動感興趣否？

（七）小兒於手足之動作是否然而活潑？

（八）小兒能準時出汗否？

（九）小兒之天靈蓋已生合否？

此九例所舉。係按照一般普通小兒發育程序而言。容或有小兒不能與之相同。亦屬常有之事。爲父母者。可毋庸爲之懊喪也。

食鹽合我們

食鹽對我們有很大關係。每日需鹽食物輸入相當量數。需鹽眼及便溺排出相當量數。體內缺少鹽份則身體無力。精神萎靡。久之則有癩蛔虫疥癬等症發生。如鹽過多。輕則口渴。胃部灼痛。重則嘔吐及痢。牙肉腫脹出血。再劇則痙攣而死。

食鹽對病理治療效用頗廣。茲列左。

一、近代注射用之防疫劑多爲鹽水製劑。

二、暴吐血。可以食鹽二三錢。和冷開水飲之能止。（用童便亦此理。因尿中含鹽故）。

三、誤服砒霜及其他毒物用食鹽吐之。能解。從大便排出。

四、蛇咬。用刀剖傷處出血。用食鹽敷可消毒。

五、服砒霜。可先用食鹽兩匙。冲一碗水服下。令其嘔吐。後服牛雞子清三四個。則毒物可隨大便排出。不致傷胃。

這幾樣蒸菜

既經濟又適口

在這節約的時候、的確是有提倡的要、所以將我所知道的幾種蒸菜的作法、寫在下面、以備主婦的採擇、

蒸雞丁、把肥瘦豬肉切成丁、同香菇丁[illegible]）在碗內拌勻、再放上適量的大葱段、薑片、及少許香油、然後與飯同蒸、俟飯熟、蝦醬即可食、

蒸肉餅　蒸肉餅將瘦肉剁成肉末、用團粉拌勻、擺成肉餅、放在碗內、加入段、薑、醬油、香油、料酒等作料、清水少許、蒸之、或加入川冬菜、陰乾菜、同蒸亦可、

蒸白菜、將肥瘦豬肉片、放在碗底、再將白菜切成大塊、一層一層的、放在肉片上、再加入適量的醬油、料酒、香油、葱、薑等作料蒸之、俟飯熟即成、

蒸土豆泥、將土豆削皮、切成薄片、剁好之牛肉末、放入碗內、加大葱、薑、醬油、香油、料酒等作料、及淸水少許、俟蒸爛、用子將土豆壓碎成泥狀、即可食、

人身—動態常識

問血液在體內環行一週、需若干時？　答得一分鐘、

問十五歲的學生、每天應該睡幾小時覺、　答在十四到十六歲的男女學生、得有十小時的睡眠、

問當你微笑或含顰的時候、那一種舉動、被影響的肌肉較多、　答在微笑的時候、需要牽動十三條肌肉、含顰得牽動五十條肌肉、所以含顰較爲費力　（民）

家庭與社會

鮑永生

家庭、立社會之份子、社會者組織家庭之團體、始家庭、後而社會、若無家庭、豈有社會、故有良之家庭、乃可規社會之進步如水然、源淸則流淸、源濁則流濁、蓋家庭之與社會、實有莫大之關係焉、彼盜竊乞丐游民者、皆出於不良之家庭也、始則爲家庭之敗類、終則爲社會之蟊賊、故欲求社會之進步、非改良家庭不爲功也、然則組織優良之家庭、其道安在、必也先自個人、若個人在家庭中言忠信、行篤敬、不欺不詐克勤克儉、孝以事親、慈以子、奉兄以、、待弟以愛、出於社會、忠於職、其人羣尙何有暴餐之有哉、故吾欲流之淸者、必淸其源也、家庭之整齊與社會之安抑、亦國家之強弱實基此也、

春節期中

貢獻幾樣食品

東坡肉　相傳蘇東坡發明的東坡最喜食肉並且喜歡自己動手所以才有樣的發明這種吃法在廣東是很有名的今將其法介紹於下、

工具、砂鍋、炭爐、刀、碗、筷等、原料、牛肥瘦的豬肉一斤、冰糖二兩、醬油四兩、葱、薑各少許、上好黃酒少許、鹽少許、

製法、一、將肉洗淨、切成小方塊、置盆中、

二、取冰糖打碎加白糖、醬油、鹽、料酒、葱、薑、混合、浸肉盆之、數小時後取用、

三、將浸透之肉、連湯傾入砂鍋、加水半鍋、文火細燉、水乾肉爛、可盛食、（先）

金銀饅子　取蒸饅首之麵餅、用杖擀平上舖一層約三分之稠玉米麵、（用水調好者）、上再、以芝麻醬及香油最後撒少許鹽麪、手續完畢後、再由下方向內捲成筒狀、用刀切成三寸之段、蒸之約一小時、取食其味甚美

羅患年久的淋病與婦女病（冷症赤白帶）
男女患者諸位請速購服以
◇永不再犯　◇保能斷根　◇百發百中　一週八圓即止

在世界獨特的神効秘薬
京城　都薬房淋薬
晴晴好評　本藥爲預防花柳病絕好之聖藥
◇定價◇　△試藥　二円　△半月分　四円　△一月分　八円
◇主効能◇　男子急慢性淋疾、一切女子赤白帶下症（冷症）
特許實任製造本舖　京城都藥房
全滿總販賣所　奉天江ノ島町八　まむし蝮藥房
電話（三）四五五五番　各地全藥店均有售

歡迎主顧　大連　優待團体
裕和旅館
東鄉町五十番地・電二三八一九一

歡迎主顧　大連　優待團体
中央旅館
大連駅西鄰・電話三三八七九

長寿的方法
胃腸營養　若素
胃腸・疲勞和長壽的關係
長壽本是人々都願意的事情，但是沒有長壽的知識也是難做到成功，願意長壽的人，首先應當注意胃腸機能與疲勞因素，因爲胃腸機能衰弱和疲勞因素，都能够促短我們的生命，所以希望長壽的人，不可不注意此點。「若素」是造成長壽唯一良藥他裡邊的成分對於我們身體有很多的貢獻，能提高胃腸機能解除疲勞因素，此外還能增進食慾賦活體內各部細胞的組織，加添榮養。
價　錠劑二十五日量　一元六角　粉末三十日量　一元六角
奉天市信濃町十七號　若素製藥株式會社

小朋友每天要刷兩次牙
生涯的健康
—無疑的在于少年時代—
我們每天早晨刷々牙齒爲的是眼看着美麗，這誰都明白。可是，刷牙其實有很重大的目的啊—刷牙，不但刷除牙垢而又能把口裡的危險的病菌完全殺除，防止牙患，同時強化牙的嚼咀力，吃食又特別甜香！
奉天　満洲ライオン歯磨株式會社

獅子牙粉

盛京時報
晨刊
光緒卅二年(明治卅九年)創刊
本埠每份每月一元三角 外埠每份每月一元五角 零售 本埠五分 外埠六分
廣告費 五號字每行(十二字)一回三元 長期另議
發行人 染谷保藏 編輯人 菊池貞二 印刷人 東光明
發行所 奉天市隅田町九號 盛京時報社
電話 編輯局 (二)三八二二番 總務局 (二)五七六一番 營業局 (二)二〇二二番 直賣所 (二)一八九七番 印刷所 (四)二三六八番
振替口座 奉天一一三〇號
支社 新京大同大街 哈爾濱 ……

時論

東條聲明與印度的生機

(李雅森譯)

當新嘉坡陷落之時。東條首相便使令議會的本會議臨時開會。重新披陳其對東亞運籌帷幄的大方針。這不僅是在東亞土上的關係各民族與各國家重大關心的問題。同時也是凝視着戰勝日本的今後趨嚮的世界各國井同注目之點。東條首相在此一席演說中。拿攻落了新嘉坡以後的新情勢做爲背景。剴切地宣明了日本帝國對印度。以及印度人的態度。這是提出了一個直接保關印度人生死的重大問題。來向印度人要求做一番切實的熟思與省察。

擊滅了英美久在東亞的侵略勢力的日本帝國。現在是對於三百年來呻吟於英國虐政之下的印度民衆。大膽率直的伸出手來去援救了。東條首相之聲明「日本帝國。極期待印度能恢復爲印度人之印度的原來地位。對其愛國的努力。不惜悉力爲助。」這便是吐露出剖肝瀝膽之言。其實日本國民。對於久受宰割的印度立場。都懷有無限的同情。也正是以日本全國民的總意。藉東條首相的語言。而直接向印度民衆代洩出來「不惜支援」。這種聲明。是在日印間的悠久歷史上空前未覩的劃紀的一件事。印度民衆。始終在漫然的把獨立或解放當作口頭禪而呼號。但至今還依舊是甘忍着英國無情的鐵鞭的敲打。總之。倘眞的希望着印度復興與解放。那末今日纔眞是印度人應該把握東亞歷史的大轉變的眞義。一舉衝開三百餘年的枷鎖。而毅然突進於獨立途上的時機。日本帝國既聲明了悉力爲助。而在印度。此後還會有比這更好的機遇嗎?在這上。緬甸的已漸清醒過來是値得注目的。

同時。東條首相又表明了決心說。「對於敢與英美提携而抵抗的荷蘭。日本必將其殲滅擊滅」。而對印度則是「倘使印度民族肯諒解吾人眞意。而來協助大東亞建設。當尊重其希望與傳統。使其地域永爲印度人安居之所」。用以表明了根據着東亞解放大理想的具體方針。而東條首相對於澳洲。新錫蘭之勸告避免期待英美援助的無益戰爭。也同是認識大東亞新情勢的政治家。便馬上會覺察到這勸告的適切性。

「戰爭尙在今後」。但在日本走向最後勝利的途程上。念念不忘的也是在使令大東亞各國家各民族儘可能從速的各得其所。所以東條首相是在歷史的轉機之上向全世界宣布了日本帝國確固的決心與奠定新秩序的博大方針。(東京日日新聞)

遠近馳名 保筆樂 墨水 POPLAR

巴里島東方大海戰

沈美荷驅逐艦二

敵乘夜黑悄然逃遁

【東京二十一日電】大本營二十一日下午三時十五分發表、巴里島方面海陸協同作戰實施中、日本海軍水雷戰隊所屬〇〇驅逐隊驅逐艦二隻、二月二十日午前零時、在該島東方琅波克海峽、與巡洋艦二隻、驅逐艦三隻組成之敵美荷聯合部隊相遇、立即轉取攻勢、午前零時四十分、開始砲火、展開戰鬪、歷十分間、擊沈敵驅逐艦二隻使其他一隻大破、更急追企圖逃走之敵巡洋艦二隻、至午前三時十五分、再度與之交戰、又攻擊分離行動中、該隊驅逐艦一隻急遽南下、而來之敵隊、敵受日方雷擊、大受損害、倉皇乘夜陰向日軍視界外遁逃、在本戰鬪、日方驅逐艦一隻、雖受損害、但不妨害戰鬪航海也

以寡破衆武功絕世

日雷擊隊訓練有素巧技無双

【東京二十一日電】以寡敵衆之帝國海軍傳統之强味、已於二月二十日之巴里島南一方之海戰示之如實、對巡洋艦二隻、驅逐艦三隻美荷之聯合艦隊、日方僅二隻與彼對抗、以海戰之常識定之、即可知敵方不利矣、以勇敢攻擊之精神、發揚敢鬪精神、水雷兵器最初被實戰使用、是在第一次歐洲大戰當時、英德共五十隻程度有驅逐艦、如夜襲戰亦交互實施、其効果極小、所以爾後歐洲列强、驅逐艦及水雷艇、以爲非積極的攻擊之武器、此次大戰、亦專任破壞通商戰及護送船團之任務而已、然而日本遠於日清戰役當時、威海衞海戰當時鈴木貫太郎大尉所率之水雷隊突擊、擊沈來遠威二艦、使定遠大破收得殊勳、越至日俄戰役、在日本海海戰、同樣鈴木貫太郎中佐所指揮之水雷戰隊、擊沈俄艦納瓦林以來四十年之猛行訓練、不斷諸外國之輿論、此訓練誠如外國、由單爲補助艦艇之任務、所有能進一步與主力艦巡洋艦等大破、堂堂挑得決戰之精神與實力、所能於暗夜之海上、對二對五之優勢敵艦隊、敢行適確之砲雷擊、忽炸沈敵驅逐艦二隻、使一隻大破、更追跡逃走之巡艦二隻實亘三小時餘、更與恰來援助之別動隊一擊、二艦同共再展開壯烈之洋上雷砲擊戰、遂予敵以大損害、而使遁走、此種偉勳實爲日俄戰爭以來之不斷訓練之成果、誠可謂爲輝煌之大戰果、昭和二年八月當時之聯合艦隊司令長官加藤寬治大將所指揮之夜間大演習之際、由於夜沈沒、有百餘名之殉職者、當時竟受嚴然之排難、然猶後以敢然一日不或休之血的訓練、竟能獲今日之戰果、國民齊來讚美驅逐艦之戰果、同時應感謝孜孜努力而來之帝國海軍的猛訓練云、

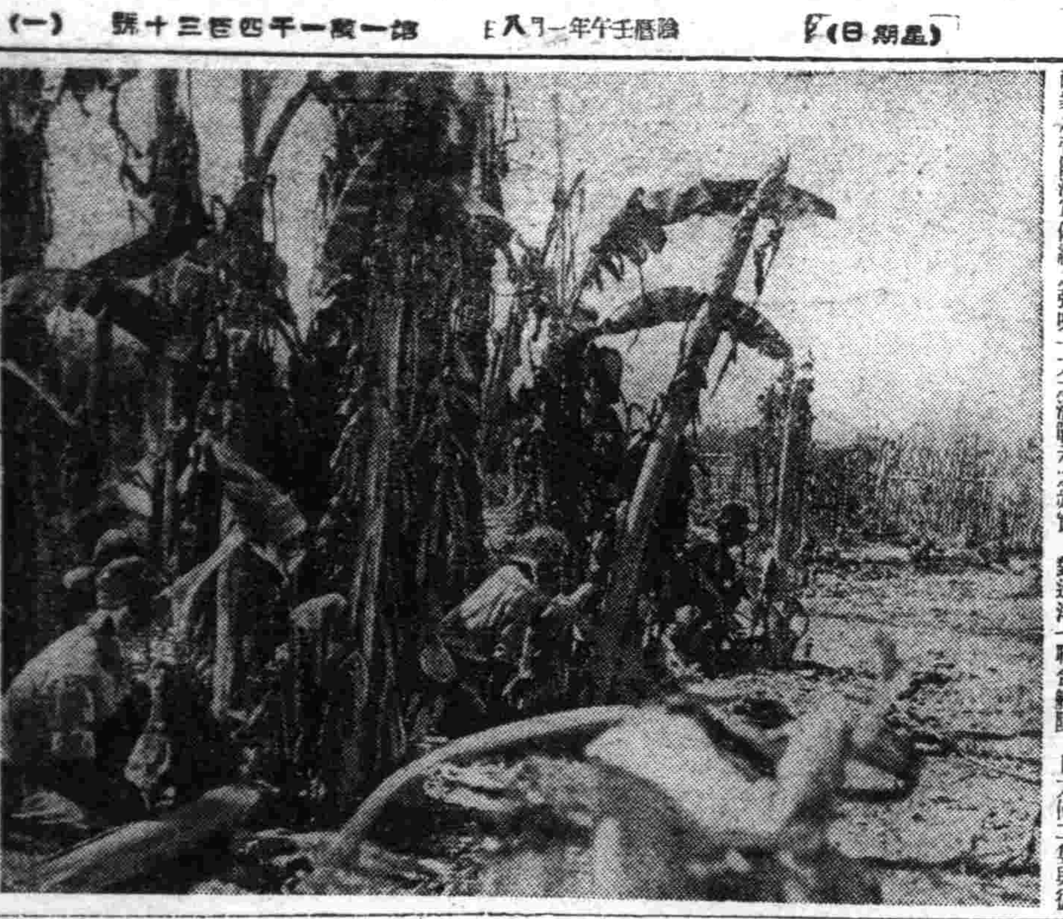

在巴坦最前線、偵察敵情之日軍勇士(菲島戰線)

巴里島概貌

日本陸海軍部隊、敢行協同作戰之巴里島、乃荷領東印度諸島之一、東隔琅波克海峽與琅波克島相對、西隔巴里海峽與爪哇島相對、而被冠以「東洋之寶玉」或「地上之樂園」之形容詞、爲一世界上知名之風光明媚之地、住民多屬於馬來人種、蓋適應該島之風氣、有魔力之美人亦頗多、居民之生活特色爲其宗教、即繼亘數世紀風靡荷印諸島之信仰、子教後、伊斯蘭教傳來、乃盛傳於巴里島、又該島之地形爲洞穴山岳湖水等、故從來認爲有精靈存在、與所謂之阿密尼珍相混合、形成修飾地上獨特景色之宗教、愛伊斯蘭教與阿密尼珍之複合、現在正爲彼等之宗教、而支配彼等之社會生活、經濟生活藝術生活、日常生活與祝祭及獻禽緊相連、故其性格亦非常明朗、反映出彼等所居之「地上之樂園」、又互相扶助之觀念頗强、鄰組精神與其社會生活亦爲其特色、其亦有藝術的感覺、故常有彫刻、音樂、舞踊等才能、且性情非常順從、對荷印政廳官吏之命令、均唯命是從、該島面積約二千一百平方哩、東西有兩山脈相連、有海拔一萬五百呎之格兩亞南山聳於碧空、主要產物有米、咖啡、烟草等、言語使用獨有之巴里語、人口約百二十萬、其中有歐洲人四百左右云、

日軍一登的摩爾島

澳洲立感重大壓迫

英荷兩政府一齊狼狽失措

【斯德哥爾摩二十日電】日本軍之的摩爾島奇襲上陸之報、予英國朝野以莫大衝動則倫敦政界、驚愕日本軍作戰之神速同時、並深感爪哇島及澳洲危機之切迫、困於愁城、而軍事專門家、以爲已壓制蘇門答臘島南部之日本軍、以此次的摩爾島上陸、扼制爪哇島之東西兩側面、於戰略上獲得極有利之地步、且由的摩爾島之位置上觀之、對澳洲之壓迫亦俄然增大、狼狽之英外務部並倫敦之荷蘭亡命政府、二十日各關於日本軍之的摩爾島上陸、發表聲明、然關於過去對葡領的摩爾之派遣、荷澳軍未加辯明、而倫敦之葡萄牙方面因未接到本國之何等公報、故避免表明態度、惟由於一般觀測、勿寧謂葡萄牙側、以爲日本軍之的摩爾島上陸、關於該島之軍事情勢歸趨可以判然而示歡迎、結果或表示容認日本軍上陸之態度、惟英荷側如何亦不能甘認自己之軍事的敗北、

戰地小註

的摩爾爲澳洲前衛

資源豐富居戰爭重要地位

的摩爾島、位於小巽他列島中之東部介於澳洲西北三百四十浬之新幾內亞西南四百浬之大東亞海中間、島之面積比台灣稍小、三萬一千七百六十一平方公里、島之東半部爲葡領、西半部爲荷領、兩列之平行山脈、形成島軸、最高峯爲耶爾梅拉山、高達二千六百六十米之高地、氣溫良好、沿海地方及低地、爲高溫、濕氣多、住民主要者、爲梅拉混夏及馬來族、葡萄牙領、面積一萬八千九百九十平方粁、人口四十五萬、首府德里爲有名之貿易港、水深、大氣船能泊岸、與日本之關係、於德里除有帝國領事外、且有南洋礦發、及其他爲日人栽培棉花與珈琲業者等、又去年十月、日本與葡萄牙兩國間關於伯勞、與德里間航空路之設置、成立協定、抵至戰前、日航之旅客機已寄港矣△荷領、面積一二、七七一平方公里、人口一五〇萬、島最南端西側之商港克盤爲首都、日本海鷲以前曾爆炸

香港必須明朗

磯谷總督就任談

【香港二十日電】抵任香港之磯谷總督、二十日午后、於總督府會見日滿記者團、大要發表如左之就任第一聲、

「高呼香港明朗化之新生香港、倍受各面協力、節節卓擧成果、可是占領後、爲日尙淺、所以住民之中像似有未能諒解日本之眞意者、我們爲使居民譽俗皇恩、以香港明朗化爲第一主義、香港爲大東亞建設之基地、對於香港建設、是個人之念願、而此香港之明朗化、不止於香港本身之明朗化、擧大東亞不問國籍如何、希望完全擴展此空氣云、

新港戰功卓爾無儔

日大本營發表所獲數目

俘虜七萬餘名鹵獲重砲三百餘門

【東京廿一日電】大本營發表(二十一日正午)馬來方面帝國陸軍部隊對新嘉坡要塞攻略戰、莫大之戰果、茲將主要戰果如下、

一、俘虜、軍司令官以下總數約七萬三千(將官級二十八名)但負傷兵約八千、在市內主要旅館加以收容治療中、

二、鹵獲品、大威力重砲其他各種火砲約三百門、機關槍二千挺以上、小槍約五萬挺、戰車(包含裝甲車)約二百輛、各種自動車約一萬輛、自動二輪車約二百輛、彈藥大威力重砲彈其他多數、其他軍需資材多數、船舶、一萬噸級汽船一隻、五千噸級裝甲船三隻其他大小舟艇多數、

三、日軍之損害、目下調查中、柔佛水道渡過後戰死傷者、豫測有三千、

俘虜將官姓名

【又電】新嘉坡島要塞攻略戰之赫赫戰果、如大本營之發表、別加上俘虜軍司令官以下將官級二十八名、總計達七萬三千之多數、茲將其主要者誌之如下、

軍司令官 陸軍中將 巴悉巴斯
第三軍團長 陸軍中將 希斯
第十一師團長 陸軍少將 基斯
第十八師團長 陸軍少將 斯密斯
澳洲第八師團長 陸軍少將 加拉康
要塞守備司令官 陸軍少將 西毛斯

海空全被日軍掌握

美英精銳武器毫無效能

【東京二十一日電】帝國海軍於十九日奇襲北部澳洲最要衝達爾文港、收莫大戰果、據二十一日之大本營發表、於十八日空襲蘇拉巴雅之際、擊墜美最新銳機P四〇型及D三九型、十三機、予以該港潛伏中之敵驅艦五隻一大損害外、又於十七日攻擊的摩爾島克鑾、爆炸、敵砲台兵舍倉庫群、一方海軍艦艇於十七、八兩日在蘇門答臘島方面擊沈敵特務艦一隻、拿捕多數敵舟艇船舶、由此可知敵之敗戰足以表示敵已喪失戰意、敗之狀態、心亂如麻、蘇門答臘爪哇的摩爾、澳洲之連絡要點、今已斷絕矣、然而英美恃於最後據點之澳洲、現已立於孤立之運命、而該方面在日制海空下恰如盲者失杖、不能出擊、敵小艦艇多數正在潛伏中、此乃在今次猛攻之前、蟄伏自滅乎、抑出港而潛走乎、殆難決斷矣、然而蘇門答臘島方面亦會有英軍艦二隻、被日拿捕、此事實乃表示英國海王者、已行沒落之兆意矣、殘存敵航空機亦無何等性能、且其性能決對弱小、不是日本之敵手、在日軍猛擊之前被擊墜十三機、孫子兵法亦曾曰「不勞而赴千里、以入無人之野」故日本海軍艦艇航空部隊盡謂征空、及海、如入無人之野、敵出敵予測之外、壓制敵軍、雖遠有千里之道、可是亦很容易輕鬆進擊云、

日德間計劃築鐵路 (中)

物資交流傳播東西文明

開發資源以獲豐富寶藏

地點 不同距離遙隔而發生展開之東洋精神文明與西洋物質文明、如能溝通交流融和、始能完全發達、全其效果、現在通擊此等東西兩文明者、唯印度洋航路與美國航路之迂迴海路、陸路雖有西伯利亞鐵道、亦多障碍、不能十分利用、提倡中央亞細亞橫斷鐵道計畫、良以此故、原來中央亞細亞、在地形上、位於歐亞中間、乃連絡歐亞文明之最短經路、實際昔古來東西交通路、佔文化史上重要任務、東西交易、紀元前數世紀、始自運中國特產物絹至希臘羅馬此等均係取途中央亞細亞、東洋精神食糧佛教之傳來、初期甚多數之遷革、回回、教之廣、及中國、均經由此、所謂東洋四大發明之製紙、羅針盤、火藥、印刷術、傳至西洋均經中央亞細亞也、

實則 天山南路、一時有五十餘國驛傳有宿屋、飲食店、甚有如藝女者以旅人之便、街道人馬絡繹、接踵往來、如斯、中國物產、前方諸國、希臘羅馬之工藝品、遠至南洋、而奈良正倉院之寶物、亦有當時之傳來品、似此世界最古之歐亞交通路衰微者、因交通機關變遷發見印度洋航路、建設西伯利亞鐵道、火車、汽船以機械力交通、易爲背路脫取途中央亞細亞交通故也、原來中央亞細亞、地理上爲歐亞連絡路、歷史上當然爲東西文化交流線、於茲鐵道敷設時、必條復往古之繁榮、瞭若觀火、至如現在之阻塞、誠對文化貢獻、東亞盟主之日本、實不容默觀也、

橫斷 中央亞細亞鐵道、不僅交通道、最關重要、即自政治宗教上言之、亦不可輕忽也、近來日本國力說對於回教徒對策之必要、而此鐵道、廣過回教徒之居住地帶、繞道勢力一億七千萬、即滿、蒙教徒、過半數、與彼等將來、誠最宜也對於此等回教徒、蘇聯盛行共產主義之宣傳以擬實現南下政策凡世界中無如回教徒之對共產主義不關心者、蘇聯之努力、赤化水泡、即回教國於蘇聯南境、積立如防波堤、此中央亞細亞橫斷鐵道、擬伸其鐵筋於防波堤者、一名防共鐵道、

此鐵 道最後之目的爲結成日德意防共樞軸者、更由此開發蘊藏之中央亞細亞地下資源、以供人類使用、中央亞細亞、多礦物資源、世界無比、亞爾台地方與崑崙山之北有金礦、天山、山脈南北、有廣大油田地帶、到處可以看到石炭、其他蘊巴爾泰山脈目下世界苦感不足之錫的埋藏量莫大、天山有鐵、銀白金、鉛、礦貴等、實藏無量、此等雖因交通不便而放置、但因本鐵道之敷設、可以出世矣、(未完)

國兵入營

壯行大會

本報主辦・廿四日擧開

奉天市第一次受驗當選之康德八年度國兵、即將於三月一日、堂堂入營、此去爲國干城、誓志從戎、不僅一家之譽、亦實全市之榮、似此盛擧、隨行不可不壯、爰經本報及協和會青少年團奉天市統監部主辦豪協和會、軍人後援會、國婦、國兵法事務局、奉天放送局等後援之下、招請全市入營國兵、定於二十四日午後一時三十分、在大和區萩町紀念會館、擧開「國兵入營壯行大會」屆時相聚言歡、盡與爲餞、爰將當日大會之順序列後、

壯行會 遙拜、默禱、壯行之詞、激勵之詞、答詞、國軍向日滿國旗敬禮、合唱日滿國歌、向宮城帝宮入營者萬歲、

壯行演藝大會 吹奏樂、合唱、管絃樂、遊戲手風琴、舞蹈及吟詩、喇叭鼓隊舞蹈、魔術、

主辦 康德新聞社奉天支社 盛京時報 協和青少年團奉天市統監部

後援 協和會奉天市本部 國防婦女會 軍人後援會 國兵法事務局 奉天中央放送局

美國民衆醉生夢死

未覺危機已臨

各報哀泣無濟於事

【布宜諾斯艾利斯二十日電】今日美國各報論調、極言美國對於戰爭態度、須知何阻止日本進擊、至如開戰當時之擊滅日本云云、今除宣傳記事外、均已潛蹤、同時、因美國國民、尙未脫掉戰爭猶遠之念頭、雖在個人生活上、受有限制、但尙未自覺當前已逢開闢以來之國難、故報紙大有紛紛耀起之勢、對於國內警告及不平勸言非難等、不一而足、此即美國尙未入於戰時體制之左證也、二十日、紐約報知新聞評論家李普曼、執筆爲文曰、上次世界大戰、美國獲得勝利、毋寧予此次戰事以不良影響、上次大戰、美國以聯合軍奮戰、阻止德軍進擊時、躍入參加、質言之、爲進擊敵耳、但此次美國爲主角、却不可不認識也、尤其日本在太平洋上、未有何等根據地、反擊破有新嘉坡、馬尼剌、夏威夷根據地之美英、不可不直視也、樞軸國謂出於戰略的必要、漸勍免老朽上官、代之以有能青年指揮官、而在最後瞬間更迭指揮官無何功效、証諸法國取將甘茂爾魏剛兩將軍前例可知云云者、是乃對於羅言容易擊滅日本之軍部一部議論及謂戰場尙在太平洋彼方之一般國民、報以一矢耳、上院海軍委員長沃爾休極言美國國民須捨去沈滯精神、又上院議員馬羅尼陳述謂「國民能見得戰爭在何處乎、紐約泰晤斯報軍事評論家答里遜、包特溫巧妙暗示曰、現在能見得此種呼聲連日登載各報乎?」

德發表對蘇戰況

【柏林二十日電】德軍司令部發表

一、東部戰之赤軍又反攻而來、然被德軍與以莫大損害、將之擊退、中部戰線地區被包圍之敵軍、雖試行出擊然終歸失敗、

一、十八、九兩日之戰鬪、德軍破又敵兩備戰車七十九、

一、二十日之戰鬪、敵軍喪失飛行機三十九、德軍之損害僅四機、

一、北非戰線、德空軍冒着不良天氣、攻擊東部芤列奈加之英國機械化部隊、收莫大戰果云、

難關重重掙扎無効

德意對英改造內閣見解

【柏林廿日電】關於英內閣之改造、德國外交當局、於廿日午後、與記者會見時言明如下、

英國政治乃於信任投票或內閣改造、標題下、所行之也、即以前之信任投票、買齊爾首相、雖認爲內閣改造弗呈必要、但其後新港陷落及其他軍事失敗、今次不得不立即改造、然依此、封閉對於反對他之譯浪、弗計既往、若於春季發展戰局、此種內閣、始終卽不能進展矣、於此局面、極被注目者、乃爲斯達林之代表、有赤化論之急先鋒介於其中、乃爲早即反對買齊爾者、克里普斯之入閣也、彼爲蘇聯之密探、監視買齊爾首相、恰似於政治上、英國對於蘇聯、形成無條件之降伏、至於阿特里副首相兼自治相、亦弗抱有莫大之希望矣、

【羅馬廿日電】意大利民衆報掲載論述主張斷定買齊爾內閣改造爲英帝國崩壞前兆之論評如左、

英國軍之不振、相繼蹉跌起在太平洋並新嘉坡之敗北、及德艦隊之突破英法海峽、在地中海攻擊輸送船團等、而買齊爾內閣、由於國民之不滿與反政府的輿論、不能不改造、故此次所遂行之改造結果、不外爲表示、外國的壓迫與國民的不滿、又自治領相阿特里、乃勞黨之領袖、其就任頗爲左翼勞働者所歡迎、是以對於英國屬領之政策、或爲自由主義者、或爲地方分權者、然此等虛僞之政治家入閣、買齊爾內閣決無生氣、又容認東部歐洲赤化之克里普斯入閣乃爲蘇聯所滿足者、然彼等入閣、概究竟不能有現地以上之對蘇援助云、

日機在泗水

毀美空之戰車

【東京二十一日電】日本海軍航空部隊、十八日敢行大擧空襲泗水(蘇拉巴雅)擊墜美新銳機十三架此新機、爲P三九與P四〇之D P三九通稱爲「貝爾P」亦稱之爲飛翔戰車、備有雅里森水冷式引擎一架、時速六四〇公里以上、裝三七密里加農砲一尊、五〇口徑機槍兩架、三〇口徑機火力速力、均爲美國唯一優秀戰鬪機、而加齊斯P四〇D、乃改造花馬來鋪同機線、爲日本航空隊所擊沈P四〇D者、備有雅里森液冷式引擎一基、時速六〇〇公里以上五〇口徑機槍六門

英轟擊機司令

最近發表更換

【里斯本二十日電】據倫敦來電、英空軍部、十九日發表空軍首腦部之移動、轟擊機隊最高司令官裴西斯空軍中將、轉爲某要職其後任

晚晨刊一大張半

奉市節孝題名
建國佳節舉行表彰式

孝悌忠信爲聖人濟世之術、禮義廉恥實國家之四維、滿洲國肇基之始、乃以王道治國、故對孝子節婦懿行可欽之德厚年高者、時予獎勵、以表揚風、建國迄今十稔、業八度舉行孝子節婦暨社會教化功勞者之表彰、茲逢建國十週年紀念良辰、中央民生部側、業飭知全國省市縣推薦、舉行第九屆之表彰儀、奉天市社會教化事業當局將應受表彰之節婦孝子名簿、轉呈中央、銓衡結果、計受表彰者之孝子一名、節婦十四、懿行而予表彰者二、市側對此將於三月一日建國之良辰、假署內三階正廳、舉行表彰式典、分別授以徽章及匾額、藉以宣揚德績、昭彰懿行、意在勵民循存禮教固守遺風也、茲將膺表彰之氏名及懿德所在之點披露如下、

孝子

▲孝女 朱淑賓、籍係瀋陽、現年六十六歲、寓於市內瀋陽區一德街二段四三、伊於幼年讀書私塾、十五識理知書、侍奉双親、備盡孝忱、十九歲時逢慈母染病、纏綿床第者累月、親奉湯藥、未嘗少怠、奈病勢日增、無法痊疾、伊焦萬分、期母沉疴立起、乃焚香設誓、母病癒則終身不字、心誠感天、母病竟廢、不意於宣統六年、父染疾逝世、痛不欲生、爲母故乃節哀相同兩兄治喪、伊兄均任職遠方、家中瑣事伊悉肩擔料理、而伊獨任之、後母卒、伊守誓不字、因之時爲鄰里讚揚、以迄於今日也、

節婦

▲李劉氏（六九）係北鎮縣人、廿五于歸同里李姓永陞者爲室、夫務農、氏年廿九歲、夫故、後時遭困蹇、家境蕭索非常、幸母家稍裕、遂賴寧爲久居計、不意三年南遇、族人祈居、弗忍相依、窘況可知、飢寒交迫、出而傭於富戶、率子得延殘喘、久之、稍存資金、立戶安居、攻子讀書、後使經商於新民、家境轉裕、母子至此遷居新里、後始來奉、伊扶孤居孀、殊可風也、

▲趙關氏、年七十八歲、籍係興京、於光緒十八年、適於同都永陵街西大夏國村族人趙廣祥爲繼室、越二載、夫患疾故去、孀身無依、扶孤以操做得食、糊以爲生、然冰心貞節、矢志不移、後遷撫順、再遷來奉、移於今之瀋陽區小南街三段廿三號、伊貞節可嘉、現已榮膺表彰矣、

▲王陳氏、黑山縣人氏、廿一適同邑陳本屯王國慶爲室、其夫歿於日俄之戰、當結婚之初、丈夫即時患重疾、伊料理醫藥、侍奉在側、日以繼夜、時不遑離、苦況可知、夫死之後、率子過活、親自操勞、維持三餐、培育孤兒、皆賴十指所得、茹苦十有數年、始獲佳遇、現該氏年逾七十有五、家寓市內瀋陽區小南街三段十七號、

▲劉趙氏（七九）伊斯蘭教中人、籍係本市、年廿三適夫劉永海、其夫曆任武職、累積戰功、不意夫捐軀殉國、斯時也、氏年廿二歲、培育孤子二人、誓志孀居、備嘗辛苦、當長幼兩子自立之時、始得操勞之苦、鄰里對其節守扶孤之情、咸爲贊揚、共讓獎之、

▲劉康氏（七九）寓於本市永信區光宗街二段卅五號、年十五歲時與劉姓議婚、十七于歸、夫婦疾篤和諧、廿五歲得子鳳翔、詎料尚未甫月、竟失所天、劉姓家境素本蕭條、即此生計日艱、伊幼蒙家訓、守禮矢節、存以香烟之念、蓄育孤兒、希冀其成、終百難窘況、遂成今日之嘉譽也、

▲李孫恕忱（五八）、寓市內小西區惠工街一段四六號、自幼生於書香門第之家、聲譽延師攻書五載、明理知書、庭訓有方、光緒廿五年于歸望族李姓、未四載、夫因疾終、遺女一人、母女相依、伯嫂不賢、對此伶仃母女、時懷厭心、屢屢唆伊再醮、然淵貞聲式非可動也、被逼無策、乃自操井臼、藉以維持生活、苦勞得資、扶助幼女於本市坤光女校畢業、復促其以半工半讀、得以自供自給、考入燕京大學、遞轉齊魯大學、鄉黨感友對伊志守貞德、育女義方、靡不稱頌嚴道、是以披贈入表彰之列、

▲邢于氏（六九）現寓市內北陵區北陵街一段一一號、自幼輕嬪妁之言父母主持、嫁與邢姓爲室、結縭之後夫婦和諧、侍奉翁姑、孝名滿於鄰里、當氏廿八歲之年、夫子染病而逝、遺有子一女二、伊哀毀慟親、培育子女、然處在窘困之家境、其艱難可知、但立誓不嫁、終獲子女自立、門楣得之光大、伊節烈之名、遠近皆聞以迄於今日云、

▲崔孫氏（六九）現寓瀋陽區一心街一段九八號、其夫崔富經商爲業、光緒廿六年以病辛、遺長子四歲、次子兩歲、女十歲、崔家素無恆產、身後境況尤爲貧困、孫氏依紡織維持生活、孀居四十餘年、致蒙幼子成人、忍飢耐寒、弗變節志、固可嘉也、

▲吳武氏（八四）寓於東關區鑲定街一段七一號、籍係瀋陽縣東馬官橋村人、於光緒廿五年夫故居孀、彼時年僅四十有二、家無恆產、自供自給、扶育孤女、誓志弗移宿志、貞節之風、殊堪嘉也、

▲黃譚氏（六十）住永信區富宜街二段九號、十七歲時嫁於黃姓、其夫年僅廿四歲時、不幸遽賦悼歿、斯時也、哀痛異常、誓以身殉、奈遺腹七月、翁姑在堂、故含悲偷生、及產嬰得麟兒、乃誓志守節、扶孤養親、雖家無隔宿之糧、而操做措辦維持家計、苦況自不待言、數十年來固未更其貞烈之志、

▲熊金氏（八四）寓於于洪區牛街二段、於十八歲之時、嫁夫熊兆發、三十辛、決無異志、守節迄今已五十三年矣、頗爲鄉里感友之贊揚、誠婦女界之模範云、

▲李秦氏（七一）現住皇姑區大寶街三段六三號、該氏性情溫和、素行端方、十七歸於李姓、廿四竟失所天、家貧乏力爲生、出而爲傭、聊助舉火之資、幼兒入學之費、年復一年、歷盡艱辛、克守節操、時博嘉譽、稍子有成、家道漸裕、轉其貞節之堅、教子之勞、常予表彰也、

▲劉李氏（六三）籍係瀋陽縣孤家子桑粧屯人氏、現居瀋陽區大南街二段六八號、廿六歲適劉德昌爲室、于歸三載、夫染沉疴棄世、遺子幼、皆在襁褓、倘一旦因疾致死、則老幼之生活堪虞、因之節長持家、孝奉婆母、培育孤子、守節迄今已卅五載、婆母以壽終、幼子已自立、劉氏族人親感里黨、無不贊、固表彰之、

▲史李氏（七十）係城南小楊二屯人氏、現住瀋陽區大南街二段五四號、距生於同治十年、廿一歲適史天玉田、史業商、結褵八載、夫以物故、親奉婆母、栢舟誓志、堅貞弗異、家境蕭條、以十指謀生、廿年來時雖容於婆母、每以惡語相加、而俯首未相抗衡、質是、鄰里成爲含嘉、而氏則處之泰然、侍奉如初、未稍介意、民十五年婆母病歿、極盡哀禮、鄉黨感友咸稱賢婦、伊素篤道德、時以節孝勸人云、

懿行

▲曹劉氏、係瀋陽縣明智村紅凌屯籍、現寓瀋陽區大南街二段七五號、氏家貧寒、當伊十九歲時、嫁夫三十、于歸之後、扶育夫前妻之子女、備極週致、未久、伊夫作古、乃以操作得資培育子女、時爲鄉里欽敬、雖履涉艱窘、矢志不移、及子女有名揚邇邇、現年八十有二歲、家獨精神健鑠異常云、

▲張殿賓、現年八十一歲、係瀋陽縣平羅堡人、住瀋陽區大南街二段一五七號、張翁樂善好施、當仁不讓、素種社會人士推崇、曾於民國三年本籍捐資修葺火神廟、民六會架橋於翁南溪上、以利民行、民十五籌資創辦高等小學於村中、以利民智、滿洲國成立之後、康德七年復捐資修葺廟宇、諸種施善之舉、實難以數計、懿行勵世、德積累樹、宜乎表彰、永垂不朽云、

西部國境報道演習
關東軍報道隊勇躍出動

【新京】關東軍報道部、爲使人民周知、於酷暑炎熱之馬來緬甸、不辭勞苦繼續作戰皇軍第一線部隊之實相、特組織臨時關東軍報道隊、定自廿四日始、約二週間、於西部國境各地、實施日滿首次報道演習、已自十九日開始於該部練習、而右演習參加者八十八名、廿日於關東軍任屬託、自廿日午後一時半、於同部講堂、舉行嚴肅之宣誓式、本演習之統裁官爲福山報道部長、率報道班長以下報道部將校等多名赴西部國境、實地工作、該報道隊一行定於二月廿四日、自國都啓程、於海拉爾設統裁部、更分數班、或訪監視哨之行營、或訪雪中夜營各部隊、以及滑雪部隊、豬鹿部隊、此外並訪問於三河地區哥薩克部落日蒙共同警備狀況及扎賚諾爾地區、扎賚諾爾炭鑛、泰來湖等地區漁業資源有其他數處、訪問興安荒野於飛機、或視察諾門汗之戰蹟、隊員則爲全滿新聞通信記者、電電放送部錄音班、滿映攝影班、國通無電班等成行參加、此爲首次之訓練、滿洲事變之木大尉之幕、滿洲美術協會方面有池邊、貞喜、太田保、今井一郎、扳本牙城氏等新銳美術家參加、身爲報道隊員揮其妙筆、贈諭克服酷寒鎮護北邊將兵之實情、予定於三月九日歸還國都云（圖即宣誓式）

張司法大臣 昨過釜東渡

【釜山電】滿洲國司法部大臣張煥相氏、廿一日午前八時十五分、搭光號快車抵釜山、今晨搭出帆之關釜連絡船赴東京、

赴外埠旅行者 須持種痘証

首都警察廳、鑑於一般旅行外埠或外國及特殊地帶之方便計、曾隨時隨地發給旅行証明書、以期身元有所保障、而最近外埠有天花發生之地、爲杜絕天花蔓延、凡由本市旅行虎林線、圖們線、濱洲線、西雞寧、平陽各驛、雞寧等各地者、均須持有種痘証明書、趁赴就近該管之警察署方始發給旅行証明書、否則即爲不成、希一般旅行外埠者、深加注意、免去臨時措手不及而周章狼狽云、

青少年團体力檢定
全國即將開始

民生部爲期全國青少年國民、認識體育之本義、關心運動、使國民體力日臻向上起見、於本建國十週對各省市青少年實施國民體力檢定、最近即將向各省市通知檢定要綱、凡十五歲至二十歲之滿人男子、均可受檢、但二十六歲以上者如希望受檢、亦可允許、檢定項目計爲跑、跳、投擲、運搬、懸垂等項、合格於上中下三級者、由民生部大臣授與體力証、至於檢定責任者、由民生部大臣指定、場所爲各市縣旗學校及大共場所、由各省市縣旗擇相當日期舉行、過去二年對國民體力檢定、已收良好效果、本年決更力行、以期毫無遺憾云、

皇姑屯鴉片密造團 被警一網打盡

日鮮滿系大批鴉片密造團、刻已爲敷島署司法係所檢擧、即敷島署司法係、前曾探知奉天市皇姑區大成街二段某精米工場、雖標精米等之木牌、但卻係暗中大量密造鴉片、二十一日夜、奇襲密造現場、逮捕一黨日鮮滿人八名、沒收鴉片四封度及如山積之原料多數爲證據品、一黨以朝鮮平安南道人奉天市皇姑區大成街二段居住朴好班（四三）爲首魁、審問中、除捕得數萬圓鴉片、知下餘諸原料之出處及其他中、而尚有未檢擧之連累犯多名、續行搜查中、

王洛博士結婚

【新京專電】本月二十一日在新京神社有擧行日滿結婚典禮、新郎是民生部技佐醫學博士王洛（三六）新婦是前民生部技士山本貞枝女士（廿七）以大平得三博士及丁鑑修夫妻等爲媒人、但王洛博士生於福建省、畢業於滿洲醫科大學、爲滿系初次獲得日本學位之防疫員之權威、其新婦生於神戶、畢業女子藥學、足證表示日滿二氏之結婚、足證表示日滿一德一心云、

慶弔電報 一部復活

【新京】伴隨東亞新秩序建設之進展、爲緩和激增不減之日滿間之電報、滿洲電電當局、與日本遞信省相呼應、自昨年七月廿五日以來、即停止辦理慶弔電報、但其後、隨着大東亞戰爭之進展、此次乃將此制限、一部解除如左、

△關於戰捷、以表祝意爲內容之電報

△對戰死者及戰傷者以弔意爲內容之電報

以上等電報、皆與一般電報相同、國內及日滿間、一律辦理云、

本年社會事業行事
市方業經擬定

市公署社會教育股、爲了使一年內諸般行事有所預定、而不至于偏廢或不週之弊、現已擬定本年度每月行事預定表、其概要如次、

一月＝社會事業懇談會、第一回社會事業懸賞論文當選者發表、歲末義金傳達式、會務報告、役員、開催準備、

二月＝社會事業懇談會、社會事業動員大會準備、役員會開催（康德八年度決算並康德九年度事業計劃及豫算審議）、社會事業團體實態調查、「福祉委員須知」作成、

三月＝社會事業懇談會、

四月＝社會事業分科會、財團法人設定、皇姑區實態調查、會報發行、社會事業施設要覽完成、社會事業分科會、

五月＝社會事業從事員講習會、社會事業從事員練習講習會（續前月）、哈爾濱社會事業施設視察、第二回社會事業懸賞論文募集、

六月＝社會事業懇談會、社會事業分科會（道德會聯合會）、社會事業動員大會實施、民間員講習會、兒童愛護週間、鄰保館設定（以道德會分會講演社充當之）、

七月＝第二回社會事業懇談會、安東社會事業施設視察、社會事業分科會、眼之愛護週間準備、

八月＝社會事業懇談會、眼之愛護週間實施、會報發行、社會事業大會實施準備、

九月＝社會事業大會實施、全國社會事業大會出席、

十月＝社會事業懇談會、歲末同情週間諸準備、第二回社會事業從事員練成講習會、

十一月＝優良社會事業團體並從事員表彰、會報發行、

十二月＝社會事業懇談會、歲末同情週間實施、

日發行國庫債券 我國預約者頗多

【新京專電】日本爲東亞戰爭完遂之主要財源、所發賣之「大東亞戰爭國庫債券乙號」「大東亞戰爭折扣國庫債券第一回」在滿洲國亦規定自本月二十一日起、至五日間、在中銀本行與各分行發賣、而新嘉坡陷落佳音傳來、對日本軍深懷感謝之誠之滿洲國四千三百萬國民、聞此消息後、競先於發賣之前、迄廿一日前、所辦理之全額四萬圓內、僅餘一萬五千元無預約者、概收如此良好成績、若賣出之、兩日間便可全部售盡、故中銀頗爲欣喜、而擬於賣盡同時、再申請追加額數、以應日滿一德一心下國民之烈烈的國債報國赤誠云、

日爲紀念我國建國
東京擬定慶祝行事

【東京專電】滿洲國、奉迎三月一日最光榮之十周年建國節、所謂滿洲國建國十週年慶祝會、爲紀念該佳日、及週思多難建國之當時、彙祝前途之偏綏、遂定自二十七日起、至三月三日止、『爲慶祝期間』展開全國的慶祝行事、尤於帝都、以三月一日建國節之佳日爲期擧行如後之祝典、堅結日滿一體之誓盟、

△建國節式典、午前十時於日比谷公園廣場、有官民各團體等代表三萬五千名參集擧行、首由慶祝會事務局長松井大將、致開會辭、有該會總裁東條首相之祝辭、滿洲國大使致詞、及奧特德大使、英第里意大使之祝辭、後爲李大使先導奉唱日本天皇陛下萬歲、菱刈大將引呼滿洲國皇帝陛下萬歲、即閉式、

△祝賀午餐會、長黌高松宮殿下之御來臨、自午後零時卅分於帝國旅館有各界代表四百名參集下擧行、

△建國節之夕午後六時、於日比谷公會堂擧行又建國節、式典、自東京中央放送局、轉放送於日滿華各國之建國節文、轉播於泰國及南洋群島各地、再者於午後七時卅分、日滿兩國總理互行交驩放送、

決戰之聲

奉天商工公會當務理事 加藤治雄氏

「現在與邦日本爲肩新東亞建設、決行古今未曾有之聖戰、既收赫赫戰果將漸漸向其目的完遂而邁進、與日本一德一心之我滿洲帝國固然在大東亞共榮圈之中、舉各國之各民族埸盡全力共相協力之時也、深惟我國建國以來以道義爲基、民族協和、日本盟邦援助協力之下、於大陸上努力肩建設新秩序之據點、營營建國正乃驚異的國運之進展也、然而培養我國之國力、於不拔非希望擔當聖戰之一、以此務期根源之國民活動力充實強化方可、我相於茲努力樹立健全明朗之國民生活狀態、於是刷新日常生活於家庭並職場、種要在樹區一家親和氣風下進行」（圖加藤氏）

優良學童
擧行第三次表彰
培植小國民準備東亞繁榮

方今建設新秩序、學世呼號、而東亞興隆、尤以吾滿洲爲樂其端而躍於前、以故培植肩荷第二代之國民、乃爲目前急務、日本紀元二千六百餘佳讖、經本報首倡、會表彰全國優良學童、用壯祝典、客歲復援例二次擧行、前後成績、斐然可觀、頗使小國民精神一振、自鬪奮鬥、今年仍按舊例、改由民生部當局主辦、康德新聞社率全滿各報後援、若素製藥會社贊助之下、舉行第三次表彰、首至三月十日截止、在各市縣旗呈報、次至三月二十日止選報到省、再至四月五日止向「民生部教育司學務科內第三回全國優良學童表彰委員會」提出、經各級審查會甄拔後、四月十三日在京招集各省市代表學童四十名、選定男女各一名之全國第一名以下若干人、表彰贈獎、然後四月十七日由新京出發、以二十五日間赴日本或國內各地作見學旅行、用彰佳獎、以勵其衆、

主辦 民生部　後援 康德新聞社　贊助 若素製藥株式會社

補血強壯 保利他民（ポリタミン）

【包裝】一〇〇錠　二五〇錠　五〇〇錠

總發行 武田長兵衛商店 日本大阪市東區道修町

滿洲總發行 滿洲武田藥品株式會社 奉天市大和區春日町

41(5)203

育兒兩大問題

（一）何以使小兒不患消化不良之疾病？

（二）以何制止小兒四季不受感冒之浸襲？

（一）服保赤靈藥片使兒便導有序强化新陳代謝永不發生倒飽釀酸嘔吐肚痛瀉結及一切消化不良之疾患

（二）服保赤靈藥片自然體格强健在發育上不受障碍且能助長抵抗力可免感冒肺炎浸襲

服法另有說明　△價目每瓶國幣五角

總發行 濱江省正陽五道街 泰華西藥商行

分發行 吉林省城河南街　黑龍江省南大街

分銷 總道外正陽街路北五洲日夜大藥房

△本埠各大漢藥商以及各省各地藥店均有出售

民益鐵工廠出品

奉天市小西區惠工街三段三九（工業區一馬路）

發明發賣人 王伯勳

專造包米新式機、各種麵食物米立式精米機及高粱自動昇降器、白豆腐機、自動香油機、米牌機及其他機械修繕、本廠備有說明書函索即寄

理腎補腦補血養身 黑色固腎丸

今三十週紀念大贈送 買一盒送一盒 一萬盒爲止

黑色固腎丸主治

定價每盒國幣壹元半打五元六角買半打送半打 各省縣漢藥店西藥房均有代售

駐哈爾濱道外十六道街 瑞華氏藥行

駐新京西四馬路南拐角 瑞華氏藥行

總經理奉天小西關祠堂前 大生藥店

眼科專門 啓明醫院

院長 郭振中

院址 奉天市北興街二段四七号（五華区三馬路北三街）

凌雲醫院

診療科目 內科、外科、產婦科、小兒科、眼科、耳鼻喉科、皮膚花柳科、X光科、

新院址奉天市大西門裡路北郵局後身 電話四－三五一一番

舊院址奉天大西門裡路北 電話四－三〇〇四番

亨得利

專售高尚鐘表眼鏡

奉天城內中街

青年表行

專售高尚鐘表眼鏡

奉天城內鼓樓北路

模型飛行機講習會

【新京】大東亞戰爭下益彰皇軍荒鷲部隊戰果、同時制壓大空制壓世界之四千三百萬國民對大空高昇關心中滿洲空務協會、招集全滿各支部代表者卅餘名、廿日起一週間於國都室町在滿國民學校開始模型飛行機講習會、其第一日廿日午前十時起開催『關於模型飛行機之理論』航空兵中佐奈良廣助、前旅順工大講師木付松次郎兩氏講演、而廿一日起爲高等科一、二年程度關於翼缺、組胴之兩種目、受實地訓練、向全滿各省派遣學校職員、生徒、官公吏、會社以下一般國民亦公開指導、使聖戰下國民對於空之正當關心明瞭云（寫眞即講習會時情形）

民籍規則萬全体制 實施要領公布
◇＝大連市特備追加預算＝◇

【大連】州廳民生課、使州內在住之滿華人實在、並身分關係明確、保有帝國統治下、自覺矜持、以之協力於國策、徹底實踐、故前者有民籍及寄留規則之公布、以襄州內在住百三十萬滿人等、皆享帝國皇化、而關此之實施、至實施期之三月二十日止、使州民等徹悉宗旨、故於十六日、招集各市長、及民政署長、並主務課長等、開催協議會、更於三月一日至五日間、開催講習會、整備萬全體制、至其趣旨及要領、望州民周知、且望州民協力、實施要領如下、

一、使關東州人戶實在明瞭、各戶所屬之家族關係身分關係公証之、

二、既在關東州內爲本籍者、則須徹底所爲關東州人之認識、並資使於施政之遂行、

三、因爲關東州人、故以行政上之措置、期使地位向上、以資民生振興、

四、由於民籍、父子夫婦之分、並以身分爲基礎之財產關係、亦明瞭、以期民生安定上爲民籍規則之要領、適用於關東州內在住之滿華人而其事務、則由市長及會長管掌之、其編成方法、其在會或市之區域內定本籍者、以戶主爲本、各按戶而編成之、民籍簿依地之番號順序、編綴之、分正副二本、其正本則備置於市役所及會事務所內、而副本則備置於監督官廳、一方大連市、伴此民籍、及寄留規則施行時、爲期實施萬全計、特追加預算六萬二千四百圓、新採用囑託十五名、雇員四十名、計五十五名、現已準備中云、

州廳民生課、更於十九日午前十時、開催連絡協議會於州廳會議室、由關東局、地方法院、各市長、民政署長等、出席、解說規則內容、同時講求對滿人民衆之具體的周知方法云、

長官因新島陷落 按次巡拜各廟塔
幷繕四字永作紀念

【大連】關東州廳柳井長官、於本月十六日午前九時頃、偕同森岡秘書課長由官舍出發、赴沙河口神社參拜、幷捧奠玉串、奉告新嘉坡陷落、代表百五十萬州民於神前祈願必勝後、參拜大連神社、於盛況之下、揮毫書有四字、『敵國降伏』、以作拜廟紀念、奉獻於該神社、繼到忠靈塔、混入登塔叩拜者之人群中、進抵塔前、向獲有興亞武勳之先人英靈、敬肅叩拜幷奉告陷落之意云、

祝新嘉坡陷落
官民參加盛大學行 萬民騰歡喜氣揚溢

【蓋平】自新嘉坡陷落之捷音傳來、街市國旗飄揚、到處揭示標語、眞是喜氣揚溢、尤滿街巷、於歡悅之下、深感皇軍之神武奮戰、殲滅侵略魔窟、解放東亞光明、此輝煌戰果、殊堪慶賀、是以蓋平街興協和會於十八日午刻在預定場所之國高校體育場、舉開盛大慶祝大會、各機關各學校各法團、以及街內各班組長、全體民來、均行參加、全場不下五千餘人、爲空前未有之盛況、依序舉行式典、縣長等講演後、淺行參拜神社、並於街內各處遊行、於萬歲三呼中解散云、

行政科長會議

【四平】四平省公署廿日朝十時起、四日間召集管下一市九縣行政科長會議、關於新嘉坡陷落征戰完遂之總力體制確立及追於旬日建國十周年紀念建國節整備、一般行政事務保健民生各般協議、第一日之二十日於省公署講堂、有野田次長山內總務科長等列席省指示事項訓示、而二十三、四兩日於省公署會議室續行云、

對新嘉坡陷落 津人祝捷盛極一時

【天津】嚮往攻略中、待望的新嘉坡陷落消息、如從天外飛傳至天津人士之耳中、乃元旦之夕十時半也、捷報一經發出、於是日本租界大丸百貨店、市區東馬路、金鋼橋、極管區政務局、橫濱正金銀行支店、維多利亞公園等市內十二處、一齊高懸「慶祝新嘉坡陷落」之大垂幕、日人商店、多在招牌面貼上慶祝之詞、遂現出狂歡之夜、十六日朝、全市均掛日華國旗、天津市公署前、萬國橋等處、高扶慶祝彩坊、津市長溫世珍氏、於上午十一時、馳訪天津防衛司令部、海軍武官府、日本總領事館、天津憲兵隊本部、天津陸軍特務機關等各機關致祝賀與感激之意、河北郵政管理局及所屬市內十五郵局、特備「新嘉坡陷落紀念」郵戳、自入城式之日起、對於一切郵票、蓋用之、以垂紀念於永久、華北交通及各國策會社青少年日華青年隊員、及男女中等學校國民學校生徒等三千人、於十六日下午七時半、齊集日租界商業學校校庭、舉行慶祝提燈大會、開會之始、由平山青年同志會長致詞、略謂、新嘉坡已陷落、作戰將從此始、我等應抖擻精神、備作長期戰也、云云、於是自七時四十三分起、全體魚貫出發、作感激行進、一行懸訪海軍武官府、防衛司令官邸、及總領事館、高呼萬歲、並往天津神社、作大東亞戰爭必勝之祈願、至晚八時半始散、

日華嘉賓常會、爲慶祝世紀的戰捷、發起於十六日下午四時、在日租界日本公會堂、開日華共同祝賀會、到會者日華市民代表六十餘人、來賓方面、有天津防衛司令官、兩宮特務機關長、貝木海軍武官、關根部隊長、總領事館道明領事、臼井日本居留民團長、丸茂市公署顧問、溫天津市長、方、張、趙各市公署參事、閻警察局長等、入席後、首對日華兩國國旗敬禮、對皇軍將士行感謝的默禱、次由日方東第一區收區長、華方蔣聯保主任、分別代表日華兩方、述慶祝之詞、次由防衛司令官代表來賓答詞、次開祝宴、

患沙眼者決不許入學
如患者須速治俾免失學

【大連】人口繁多之大連市內、每年新學期時、則入學難歎、須日有增烈、查本年度市內、各公學堂初等科男女兒童之入學、仍按旣往施行智能檢查及身體檢查、然其對患沙眼者決不許入學、報名日期已決定由二月二十一日起、至二十七日截止、年齡限制爲滿七歲未滿十歲之男女兒童、考査發表於三月十七日、對於入學報名限制、則規定名通學區內爲標準、同時並望各志願學生之家長、將入學之志願書、詳細填具明白、以便於考查云、

四平省募集圖書 向開拓地寄贈
據統計成績大體良好

【四平】舉全滿圖書館協會爲中心行向開拓地寄贈圖書之募集、四平市亦由四平市立圖書館協和會市本部、四平文藝研究會等努力繼續溫柔眞心之寄與、雜誌千五百八十一部、圖書千九百二十四冊、此中有包含省代用官舍之兒童鄰組、由於野田省次長之發案、向開拓地小友寄出四百五十四冊、兒童雜誌、後藤松生圖書館長亦「致力之代償有了」這樣歡喜的向最近現地發送矣、

各學校奉令開學

【洮南】洮南縣教育科奉到教育廳命令於二月十八日各級學校皆開學、該科奉令後即通知各級學校長該校長等即轉知教員學生等屆期入學上課矣云、

祝八年度國兵入營 錦市商店揭示標語

【錦州】關於康德八年度第一次合格國兵、刻已屆光榮入營之期、故市當局、及錦省當局、對於此次報國男兒、特予優禮待遇、現已擇定宿所、以供國兵之宿泊、復由全市商店、籌備被褥等全套、以供備用、茲已備齊、錦市本部、爲壯國兵光榮盛舉、及祝前途鵬程萬里、乃於月之十九日、通知各區分會、清即轉知各班長、傳令所管商店一律於店前、明顯之處、揭示慶祝國兵、光榮入營標語、以示商民一齊誠懇祝之忱、望期此次報國佳兒、爲東亞聖業之活躍、而建設共榮圈之新秩序云、

慈恩寺村長更迭

【法庫】本縣慈恩寺村長倪紹文、因病逝世、遺缺未便久懸、經縣嚴格遴選結果、以于福昌爲最適任、乃於二月一日任命之新村長、老成忠厚、今後對於村務、實有莫大之進展云、

爲謀遂行斷禁政策 決積極整備康生院
本年工作方針決定置重點於取締教化宣傳

【新京】鴉片癮者唯一醫療機關之康生院、自從先後設立於國內各地以來因其設施及醫療方面、均甚完善、故一般癮者、多欣然欲就、以致年來經由康生院而戒除之癮者、已不計其數、成績十分良好、茲者政府當局爲進一步整備康生院之施設、俾期一般癮者之充分利用計、除已將新京及承德兩康生院收歸國營、由民生部大臣管轄極積計畫擴充、使爲全國康生院之模範外、更對其他康生院亦設法充實內容以備癮者利用而遂行斷禁政策云、

【又訊】禁烟總局、爲謀徹底取締鴉片及其他麻藥之吸食事實、以期早日達成斷禁政策起見、對於本年工作方針、已決定置重點於取締及教化宣傳、關於取締方面大體已有腹案、即計畫就現有之取締股再另設一取締室由副局長直轄增添取締員五六十名或留於取締室專務辦理取締事務或派遣各省協力地方工作、至於教化方面、則如前報所載、舉辦禁烟教化宣傳及禁烟展覽會等富有教化意義之行事云、

古高副縣長榮轉 在柳三載政績佳

【柳河】縣副縣長古高敏至六時始與舊屬面敘、昭氏、此番奉命榮膺牡丹江省殖產科長之職、回顧該氏自康德六年六月一日榮任本縣副縣長以來、迄今將及三載、治理縣政、不遺餘力、然以關心民瘼及把握民心、尤爲氏之運籌重點、故一般縣民感戴之餘、歌其功、頌其德者、弗絕於途、驟聞該氏榮轉牡省、各方甚現驚異之色、惟以官命難收、莫可如何之下、悉有銘諸五中、以誌不忘之概、如該氏者、可謂已得民心也云云、

熱河省於僻地 建設縣立病院

【承德】熱河省內僻地醫療機關設置問題多年之懸案、省當局對中央當局折衝之結果、昨年度第一次計畫之灤平（二萬五千圓）、興隆（三萬七千圓）、青龍（三萬二千圓）之三縣、建築縣立病院決定資材其他之關係、延至九年度本秋、將欲完成、既已着手灤平病院工事、建國以來高呼中之縣旗醫療施設之完備、亦趨漸實現、倘次期的灤興寧、喀喇沁左旗兩所豫定云、

春節休假一日 機關均已上班

【蓋平】現在處於非常時局之下、官民均應自戒自肅、以盡槍後報國之實、東亞建設方殷、光陰易可虛擲、是以本年春節除星期之外、僅休假一日、於十七日縣公署以及各機關均照常上班辦公視事云、

新島陷落 商民獻金

【大連】大連市役所總務課當局、於本月十六日接新嘉坡島陷落喜訊傳來、各獻捐隊即出動、共捐款總額金一萬八千五百十八元六毛七分、並有某氏將其父戰死郵金並慣金等共湊百六十一元四毛七分、躬親持往願作皇軍恤兵金、以示感謝之意、其外各團體幷各商家捐款者、頗不在少、今擇誌如左

△五千元、春陽台岡崎篤太郎
△二千元、信濃町杏林[illegible]
△五千元、大連小麥粉配給運搬代行店員一同、
△二千元、隱名者
△一千五百元、關東州製棉實組、
△一千元、白菊町小南和惠
△一千元、晴明台長谷川國
△一千元、和田勝三、

爲謀國內農村發展 預定全國設自興村
首都之自興村亦已選定

【新京】興農部當局爲謀國內農村之發展、曾百般設計、不遺餘力、本年度以農村自力振興爲主旨、復有成立自興村之計畫、且已明令全國各省及新京特別市遵令實行、並預定全國於五年之中有自興村六百出現、按自興村即爲以農村之村長做中心人物、網羅全村之篤農家與中堅青年、於緊密連繫之下、以自力振興爲出發點、組成自興委員會、設定一切振興方策、資使產業行政經濟教育文化各般得有綜合之改善、漸次達成農村經濟確立、農民生活適宜農產物質增產之目的農耕改良、新京特別市自得興農部明令後、即着手調査管下各農村、找一最合理想之農村爲自興村、便逐漸逐年以此自興村爲據點、向其餘各村普及、經市署行政科嚴選之結果、乃決定以南河東爲首都之自興村、岸水行政科長對此會談、南河東區位于首都之南方、交通尚稱便利、住民達一千戶、藏本之各種蔬菜、首都之住民食用、多仰賴之、該處之住民據調查結果而論、思想頗爲活潑、對于農事知識計改良、一切事業未曾落伍、故此次決首選南河東區爲自興村、並選派該村之青年一名、赴中央農事訓練所以一年爲期從事受訓、另外再選二名赴試驗村、三練選其經驗技能與知識、青年受訓練後、即從事自興村之指導、而本村方面亦派員隨時指導、務使引起全村農民之自興心理、造成理想之自興村云、

爲免通賑之破壞 盛通賑之口袋出現
上印標語多種日內發與市民

【新京】市民之重要物資購買通賑、多有不加小心保存、而有不斷再間通賑即污染不堪、或類于破碎難用之程度者、如是則不便利于商家、更有損壞丟失無處尋找、而使官廳與本身均感煩難、推其丟失損壞之原因、不外無一定所放通賑之地方、電電會社與協和會首都本部有鑒及此、特製就色硬紙之重要物資購買通賑口袋、其大小與現時市民所用之通賑相等、口袋之背後復印有〃遠親不如近鄰〃自立更須合奉〃〃實踐國策勿忘協和〃、〃興亞聖業之完遂始自鄰組〃等標語、及班長例會組長例會與鄰組例會之日期、其設計堪稱週到、口袋共印就十二萬份、日內將經由區、分會、班組向各戶分配、深望市民得此口袋後、對通賑之保護多加注意爲盼云、

省立中等學校 實驗學校會議

【哈爾濱】亘廿、廿一日兩日開催省立中等學校副校長及公立實驗學校主事會議、議行康德九年度教育力行綱、其他之指示、然後關於教員弘報國並教育挺身隊組織、實行協議懇談矣、

軍事後援連委會

【新京】重大之時局下軍事援護之使命亦愈增大必使中央與地方有一貫之連絡方足達成寘定之目的而得發揮軍事援護之性能起以首都軍事援護地方連絡委員會已於二十日午后二時假市署第一會議室舉開完畢是日出席者有市署軍人後援會新京支部、赤十字社新京支部、國婦、兵隊協和會首都本部社會事業協會首都參聯總等多數關係機關代表出席、除決議爲軍事後援強調週間及調查軍屬家庭生活狀況外、決于自二十六日起至來月四日止該週間內實行軍事援護昂揚訓話、軍事援護之夕、以資向市民普及宣傳、此外復有面國婦擔當之前綫將兵感謝慰問募集慰問袋與慰問文朗讀、對小國民實施教化、在學校設新禮祭與勤勞奉仕並訓話等、此次之軍事援護決將以強調週間爲據點、漸次向民衆普及務期民衆一致理解現時代下軍事後援事業之重要性、起而協力、共向完遂使命途上邁進云、

國兵壯行會

【營口】關於康德八年度第一期適格國兵入營之期已行迫近、是以由協和會營口市本部、軍人後援會營口市辦事處主催、及市公署、國防婦人會營口支部後援之下、爲表祝管內合格國兵光榮入營新程萬里、乃於二十日午後二時在公會堂開催壯行大會云、

縣署實施講習 謀職員語學徹底

【法庫】縣當局鑒及語學之重要、乃實施講習、前由省公署頒來之官用會話讀本、業已分發各職員、茲訂自二月九日起開始講授、學滿語者十二人、學日語者百二十人、講師爲庶務科長曾木卓氏云、

爲完成聖戰 通令住民節約

【綏河】縣當局鑒及春節沿誘舊習、一般住民、時有大吃二喝、呼唯喚陡、任意揮霍等事、非戰時下國民應爲之事、茲爲徹底喚起民衆注意起見、特令管下各警察署各街村公所及弘報宣化員等、嚴加監督及徹底宣傳、務使一般民衆了解時局下國民應有態度及節約意義、以期完成大東亞戰云、

淋疾 ST-Y2
適於接連服用
安全之化學療法劑
最短期治療「阿早」(AZO)色素劑
塩野牌 脫爾滔淋片
鹽塩野義商店 大阪市東區道修町三丁目
塩野義藥品株式會社 奉天敷島區協和街五段三號
脫爾滔淋片 內服之 則急性淋症之不快症狀 得以鎭痛 停頓 同時其強烈之深達力 對於慢性及再發症 迅速緩除患者自覺的痛苦 又爲能達治療及預防淋症之目的 一般化膿性疾患所賞用
【主治】急性及慢性淋疾 膀胱炎・腎盂炎 扁桃腺炎・中耳炎 婦人科泌尿器疾患
（包裝）三〇片 一〇〇片 三〇〇片

所謂發育不順調者 是幼兒體內有缺欠的鐵證！
此種育兒良藥、能將幼兒發育的障碍、根本剷除發揮救急治病保健的綜合奇効、同時給與抗病的自然力、强化體質促進合理的發育……
主治 疳癪蟲癪、夜啼不眠 寒氣發熱、哭發怪熱 吐奶青便、食傷腹瀉 急癎失氣、搖搦眩暈 天花紅疹、虛弱兒
製價 自三角至二圓
小兒良藥 樋屋奇應丸
各埠大藥房皆有出售
大阪天滿橋 總舖 樋屋合資會社 C-23

舒肝健胃丸 因胃腸病食良藥
總行奉天鐘樓北 關東大藥房 各埠均售

馬二琴製 調經甘露飲
婦女病妙藥 乾血勞赤白帶 諸虛百損經脈百病
每瓶壹元二角打拾二元
奉天市大南門 春雨堂發行

調經育生丸 玉德堂藥店

痔瘡藥 化痔龍土散 外化痔膏 張三多堂

雙獅化積膏 虎骨酒 三鞭腎丸 奉天省許可記 德潤堂藥局發行

隴西氏理肺丸 隴西氏理肺散 奉天大西邊門外 鴻育堂出品

滅淋根 MELINKEN 徹底除根 永不再犯
淋疾之治療 主治 急性慢性淋疾
濟康製藥所

補爾康 健康素 育靈散 清血解毒丸 蕊積健脾丹 濟康治瘧灵 濟康腳氣水

胃病藥 紫樸開鬱丸 咳嗽藥 清痰止嗽丹 益善藥房發行

恢復疲乏 助君安睡
欲謀幸福、必須增進健康、欲圖健康、必須消除疲乏、更當睡眠安適君欲解疲乏、求酣睡、請於日常飲用此酒保有强身安睡之効、福樂綿長！
赤玉牌葡萄酒
原質精良 美味甘醇

吳瑛 作　石無悶 繪　（20）

「阿容，你來得正好，我正想要叫你去，便是這些日我忽然想起一件事，我想把家裏的賬目叫你來清理一下的，你可以暫時在家不要出去的，」

底下像還有話，但一時又停下去，阿容在驚奇着母親的話，一隻手從頭上躲下來，把注意完全送上到母親的臉上去，像要從這臉上尋出說話的理由，

母親像也在端詳着阿容，但母親今兒的態度像有些不同，像有些冷冷落落的情緒掛在了臉上，還像未完全的表示出來的一種極苦的模樣，這樣惹使阿容想到原因就是因爲了自己無異，阿容心中慌亂着，並暗自在進行着那筆用款的事情上，老女人搖動了一下身又想了想接着說下去，

「家裏的賬目，從來都是外人幫着經理的，因爲我不識得太多的確數，你今年歸來了，自己家中有了人，我打算今年不再去請你的舅父的時期，但是我發現了今年比往年都要支出得多了…趕快結算一下好，以外我還想起了一些另外的事情要去辦，」

阿容不知道母親是感傷了，還是在怪罪着自己的，總之今兒母親的這種態度，這種少有的冷落，唯有對珍姨母手有的表示，無論如何使阿容去詫異着，

阿容不再奈下心去聽老女人的話，老女人的話像一團一團似的塞在人的心裏去，說到多少話，意思還不是要使自己去替家中來結算賬目的，母親這樣不請舅父了，把責任都推到自己身上來，

這樣阿容想，這樣的事情自己如何做得來，做不來還不如一口回絕了，對於自己用的一口回絕了母親，但是那筆用款就不無影響，這筆用款將此時還去提說是不提說呢？阿容此時失去了所有的主張，臉上被不安和焦燥爭相表現着，不自主的猛力的搖動着一下身，意思是在拒絕了這樣的事情，

「我奈不下心去做這樣的事情，已往是舅父，不如還去請舅父來，而且我也不能蹲在家中去做管賬先生，那樣我何必出去念書，又何必出去留學呢？」

話沒有去加思索的說出來，而且無形中去拒絕了老女人的話，老女人似大失所望的去想，自己的意思，是要把所有的賬目一手交付給女兒掌管着，一方面爲要使女兒學習點經營着家業的事情，一方面自己年歲大了，把一切早落得女兒的手中自己也免得担心，另外還因爲阿容開銷得太多，這樣使他的生活在目前可以拘束一下的，事前並未會想到了女人是否能聽從自己的話，而今老女人似亦無話可說，僅用着一種自語的口吻去怨恨着自己去說，

「阿容，你太任性了，我爲什麼有了這樣的一個女兒呢」

老女人又去怨恨着天，

過了許多天，阿容的舅父在一天夜裏果然來到了家裏，第二日母親同舅父似乎說了許多話，阿容也免強的去看視過舅父一次的，從此舅父每日坐在母親的房中開始清結着賬目，和辦理家務的事情，並且老女人還吩付過僕人，從舅父來的第二日起，是不准許珍姨母和另外的人隨便的在這房裏出入的，珍姨母呢，珍姨母忽然也像忙起了什麼，不若往日的那麼安靜了，有幾次一定要進母親的房中，要求老女人捨出一筆微小數目的錢款來給珍姨母，珍姨說是要在家中設備一所佛堂的，另外還要替死去的男主人在客廳中也立上一個牌位，以備常年可以在家中隨時祭典的，這點惟有的要求，希望不要太給她失望了，因爲珍姨母從來未有老女人的身前要求過什麼，

改造現行內閣
英國各報齊表讚同

【里斯本二十日電】據二十二日發到之倫敦電稱、英國各報、均歡迎賈齊爾首相內閣改造、且期待其徹底的改造、表明不滿者亦頗多、茲擧爲主之論評如左、

〈每日報知報〉賈齊爾內閣之改造、殊非如一般期待之大規模改造、

〈每日快報〉賈齊爾首相或不幾行一般所要求大規模的改造或未能應付某種程度之要求、賈齊爾首相爲顧慮於改造所堅個者

〈每日郵報〉及曼〇斯達加第安報賈齊爾首相更應斷行內閣改造、又紐約時報倫敦特派員觀測如左、由於此次內閣改造、賈齊爾首相、將負重任、而阿特里爲副首相專念於國內之政務、能深一段推進英國戰爭能力、克里普斯又爲國會尙書、專調査政界之動向、同時對下院之質問相當政府之答辯、而阿特里爲自治領相入閣、可增大賈齊爾內閣之勢力云

專治小兒氣卵
奉天市小西城門南電車道路西
▲明遠堂藥房發行▼
專貼 小兒氣卵 偏墜雙蔭 大人疝氣 小腸串氣
（藥名）延春補天膏
（電話）2-6041
◎定價●特張八元●大張四元●小張二元
◎外埠函購請由郵局與匯款每張加郵費二角
用法簡便詳載說明書◎各地獨家經售並無代理

拍必麗化粧品
最新彩色之研究（五）
新色四種
讀者過白之化粧粉在每日職場上或外出時常有數人之脫落如使用與自己肌色相同之化粧絕無有脫落之虞如慣用與自己肌色相適合之白粉後則使用過白之化粧粉其「奇特之化粧」即可顯然明白了
樣本附郵三分即寄
東京麻布本村町伊東化學研究所

奉天省許可証
外埠函購 不加郵費 信內付款 務須掛號
一切脾腫水臌氣臌單腹脹等症均有特效
王治
脾腫良藥
安全消臌散
定價每盒九付國幣四圓加料每盒國幣七圓
總經售處奉天大東門裡路北至仁堂藥局
漢醫 王景泉 謹啟

痔漏除根
痔瘡痔漏發源不外乎五臟六腑爲熱大腸燥血流注肛門灘潰下散發起腫痛刺癢或生小肉疙瘩日久生管破爛流黃水及大便下血時好時犯本氏家傳秘方痔漏除根藥善治痔瘡痔漏不斷針刀全湧藥力清根化管內服痔丸清淨臟腑濕毒濕熱外上磨香化痔散消炎生肌長肉凡一切各種痔瘡痔漏用本氏內服外上藥功效準確定能除根本氏爲造名聲起見不惜重資釋淳上等珍貴藥料加工配製以救群同胞患斯疾除却痛苦也
瘡痔丸 每盒十五付 定價六圓
磨香化痔散 四包定價每付二圓八角 朱國瑞處製
外埠函購加費二角
奉天小北城門外西頭電車路北 發賣本舖 國瑞藥房

槍後之干城女性要保守明朗化之健康美用下記之化粧料來解清肌膚一切之障碍罷
洗面後入浴後用
豫防肌膚粗糙用
化粧下部用
バニシングクリーム
ウテナクリーム
齡娜雪花膏

之用適人烟吸
カモス粉牙
公定價格二角
「スモカ」牙粉　吸烟人用之最爲適用　因其能除去牙上斑駁及一切腐質廢物　極爲容易　而毫無損傷琺瑯質之虞也　吾人吸烟日久　則必致牙齒腐蝕口生惡臭　食慾減退　若用「スモカ」牙粉　自然能去此病彙可使牙齒瑩潔　而有光輝使用刷牙子之際　必須向上下竪刷之方好　吸烟人用此牙粉固有此奇效　即不吸烟人用之其效尤甚偉大　且「スモカ」牙粉加以適度之潤澤　能防止飛揚　每罐足用一個月　多則浪費
滿洲生活必需品株式會社

哈爾濱道外正陽十四道街
老福春堂藥房
・本堂出品四種靈藥全滿馳名・
劉氏樂仙膏　崙貼婦女經血不調諸般病症
劉氏養血保坤丸　崙能調經養血行經腹痛
劉氏金丹　崙治咳嗽痰喘五勞七傷
劉氏金剛藥片　崙能扶陽固精夢遺滑精腰疼腿痛各等腎寒腎虧最有效
「外埠各省城鎮均有經售」

二月號 新滿洲
出版・滿洲圖書株式會社　發賣・滿洲書籍配給株式會社
紙上觀戰 大東亞戰爭圖解略說……一知
關心大東亞戰爭者，這是一個具體的貢獻！
●內亂小說　法內長薩朗格羅的疑殺事件……天放
●驚險小說　電影殺人事件……翟鼠
●偵探小說　畸形乳房的戀獄（下）……李樺
這三篇新型的小說，足夠你看半日而不止的
那其斯的介紹
那其斯造型文化（特別連環圖畫）
德國的民族文化……秋克海姆
彷徨中的土耳其（時事）……趙夢蕾
戰時的物價統制（經濟）……明泉
關於現代戰與未來戰（科學）……雲明
建國十週年紀念募集的
中篇小說大發表
・九年春季新人創作・
【鈎連槍……新丁
【夜梟……冷萍
【暗……夫瑛
・人生修養特輯之一・
怎樣創造你自己？
執筆者・李非斯・邁鏡誠・弓韓濟・張唯々
連載詩文
青服的民族……錢青
芽月……山丁
陶而第……古丁
哈爾濱在冬天裡……革金
婚姻問題漫談……何之明
喜劇的形式……周起
電影台詞……鳥同
知識的寶庫・知性的啟發・新東洋創造的讀物

虎骨花蛇藥酒
頭痛藥
老福順堂

郭氏醫院
內科小兒科產婦人科及其他一般
入院隨意
院長 郭文高
電話四一三九三
地址 奉天城內鐘樓南明湖春飯店東鄰
產婦人科由女醫師郭李松林担任

軟性下疳
斷下疳靈
—DUCREYN—
特性　本品際作軟性下疳橫痃之診斷及治療外有時亦作爲治療發熱之用途診斷上使用本劑時可將〇・一公撮，用結核菌素注射器，注射於上膊外側，或前膊內側之皮內，治療上以注射靜脈爲原則。
三共株式會社　本社 東京市日本橋區室町
滿洲三共株式會社　出張所 奉天市琴平町　大連市台山町四一〇〇
SANKYO 三共

光明電影院
二十一日 二十二日 二十三日 演
上海新華最成功時裝影片
新隱身術
陸露明 主演
下期預告
千里送京娘

雲閣電影院
二十二日 二十三日 二十四日 演
完全新版
新華公司偵探巨片
播音台大血案
徐莘園 主演
下期
野花不如家花香

光陸電影院
CAPITOL THEATRE
二十日 廿一日 廿二日 廿三日 廿四日 廿五日
國華影業公司奇情歌唱巨片
解語花
周璇 白雲 主演
愛情的波瀾、愛海的折磨
下期新片
艷屍

亞洲電影院
二十日 廿一日 廿二日 廿三日 廿四日 廿五日
國華影業公司奇情歌唱巨片
解語花
周璇 白雲 主演
愛情的波瀾、愛海的折磨
請來聽聽金嗓子的新歌吧！
諷刺奇情

金城電影院
二十日 廿一日 廿二日 廿三日 廿四日 廿五日
國華影業公司奇情歌唱巨片
解語花
周璇 白雲 主演
愛情的波瀾、愛海的折磨
請來聽聽金嗓子的新歌吧！
刺諷奇情
下期 聯華公司
琵琶記
陳燕燕 主演

只要一匙靈漿
便能鎮靜所有咳嗽
無論什麼咳嗽，一經疏忽，往往極易招致氣管枝炎，肺炎，甚而誘發肺病，貽禍終生，故咳嗽一出，務必立即應用「知蜜子聖」以爲鎮治。本劑係敝社獨特發明之最新鎮咳良劑，原質純由知蜜草製成，與從來之麻醉性止咳劑迥異，全無催吐及妨碍消化等副作用。功効神速，味道芳純，宛如蜂蜜，兒童用之，最稱簡便，臨睡使服一次翌晨莫不嬉戲自若如常。
包裝 五〇瓦 一五〇瓦 三〇〇瓦

知蜜子聖

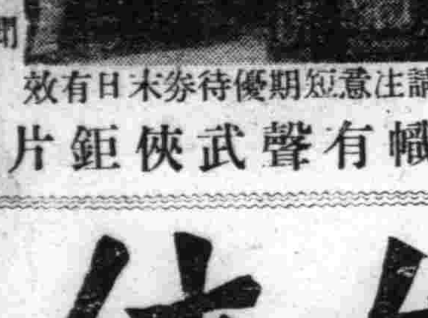

加演滿映新聞
新第部獻
春二貢！
國際 GEKITO
公演日期 二月廿一日 廿二日 廿三日 廿四日 廿五日
南市場　電話二・一六二一
請注意短期優待券末日有效
藝華公司出品獨樹一幟有聲武俠鉅片
隱身女俠
飛簷走壁！來去無蹤！助弱除惡！巾幗英雄！
李麗華（主演）
報仇俠女殺父賊！除棍快人心大惡人！
下期上演新片

天光電影院
二十日 廿一日 廿二日 廿三日 廿四日 公演
健美女星 英茵 主演
又是她的一部最前後遺作
『即舊正初八日起』
靈與肉
觀衆公認第一部成功文藝作品
純藝術化的結晶！話電影劇的本色！
△幽默中代着苦笑
△熱烈裏藏着哀傷
同時加映滿映時報
注意 下期上海新片

高樂
滿洲演藝協會提供
北京老伶四小名旦之一 宋德珠
京工王卿青衣 李和曾
穎瑤得意刀馬旦
光高足花旦
宋德珠 高慶奎君親傳弟子 李和曾
北京曲學校畢業生 京戲 宋金聲 賈世珍 蕭德寅 慈少泉 陳盛泰 高德松 趙德勳
二十二日星期日
早場 宋德珠 李和曾 拾玉鐲 法門寺
晚場 宋德珠 李和曾 盤絲洞 空城計

盛京時報
綜合版
盛京時報社

論說

東條聲明與印度的生機

（李雅森譯）

當新嘉坡陷落之時。東條首相便使命議會的本會議臨時開會。重新披陳其對東亞建設帷幄的大方針。這不僅是在東亞土上的關係各民族與各國家重大關心的問題。同時也是觀察戰勝日本的今後趨勢的世界各國共同注目之點。東條首相在此一席演說中。拿攻落了新嘉坡以後的新情勢做爲背景。剴切地宣明了日本帝國對印度。以及印度人的態度。這是揭出了一個直接係關印度人生死的重大問題。來向印度人要求做一番切實的熟思與省察。

擊滅了英美久在東亞的侵略勢力的日本帝國。現在是對於三百年來呻吟於英國虐政之下的印度民衆。大膽率直的伸出手來去援救了。東條首相之聲明「日本帝國。極期待印度能恢復爲印度人之印度的原來地位。對其愛國的努力。不惜悉力爲助。」這誠是叶露出剖肝瀝膽之言。其實日本國民。對於久受宰割的印度立場。都懷有無限的同情。也正是以日本全國民的總意。爲東條首相的語言。而直接向印度民衆代鳴出來「不惜支援」。這種聲明。是在日印間的悠久歷史上空前未聞的劃紀的一件事。印度民衆。始終在渴然的把獨立或解放當作口頭禪而呼號。但至今還依舊是甘忍着英國無情的鐵鞭的敲打。總之。偏頗的希望膺印度復興與解放。那末今日總算是印度人應該把握東亞歷史的大轉變的餘暇。一舉衝開三百餘年的枷鎖。而毅然突進於獨立途上的時機。日本帝國既聲明了悉力爲助。而在印度。此後還會有比這更好的機遇嗎？在這上。緬甸的已漸清醒過來是值得注目的。

同時。東條首相又表明了決心說「對於敢與英美提攜而抵抗的荷蘭。日本必將其激底擊滅」。而對印度則是「倘使印度民族肯諒解吾人真意。而來協力大東亞建設。當尊重其希望與傳統。使其地域永爲印度人安居之所」。用以表明了根據着東亞解放大理想的具體方針。而東條首相對於澳洲。新緬甸之勸告避免期待英美援助的無益戰爭。也同是認爲此兩國倘有洞識大東亞新情勢的政治家。便馬上會覺察到這勸告的適切性。

「戰爭尚在今後」。但在日本走向最後勝利的途程上。念念不忘的也是在使令大東亞各國家各民族儘可能從速的各得其所。所以東條首相是在歷史的轉機之上向全世界宣布了日本帝國確固的決心與奠定新秩序的博大方針。（東京日日新聞）

巴里島東方大海戰
沈美荷驅逐艦二
敵乘夜黑悄然逃遁

【東京二十一日電】大本營二十一日下午三時十五分發表、巴里島方面海陸協同作戰實施中、日本海軍水雷戰隊所屬〇〇驅逐隊驅逐艦二、二月二十日午前零時、在該島東方珉波克海峽、與巡洋艦二隻、驅逐艦三隻組成之敵美荷聯合部隊相遇、立即轉取攻勢、午前零時四十分、開始砲火、展開戰鬪、歷十分間、擊沈敵驅逐艦二隻伸其他一隻大破、更急追企圖逃走之敵巡洋艦二隻、至午前三時十五分、再度與之交戰、又攻擊分離行動中之該驅逐艦一隻急速南下、而來之縱隊、敵受日方雷擊、大受損害、倉皇乘夜陰向日軍視界外遁逃、在本戰鬪、日方驅逐艦一隻、雖受損傷、但不妨害戰鬪航海也

故日本海軍艦艇航空部隊所謂征空及海、如入無人之[illegible]

海空全被日軍掌握
美英精銳武器毫無效能

【東京二十一日電】帝國陸海軍航空部隊、自開戰以來、擊的壞滅島克營、爆炸、敵艦已斷絕矣、然而美英於最近、於十九日奇襲北部澳洲軍港達爾文港、收莫大戰果、擁二十一日之大本營發表、於十八日空襲蘇拉巴雅、擊破美最新銳機P四〇及D三九型、十三架、予以該港潛伏中之敵驅艦五隻以大損害外、又於十七日攻擊蘇門答臘島方面之敵時、敵艦艇於十七、八兩日在蘇門答臘島方面擊沉敵特務艦一隻、拿捕多數敵舟艇船舶、由此可知敵之所設之以表示敵已喪失戰意、敗之蹤跡、心亂如麻、蘇門答臘爪哇的聯絡、澳洲之通路要衝、今向台兵舍倉庫群、一方爪哇該地點之澳洲、現已立於孤立之運命、而該方面在日制海空下伶仃自苦失耗、不能出擊、敵小艦艇多數正在潛伏中、此乃在今次猛攻之前、熟伏自滅乎、抑出港而逃走乎、殆難決斷矣、然而蘇門答臘島方面亦曾日英軍艦二隻、被日拿捕、此事實乃表示英國海上者、已行沒落之義意矣、殘存敵航空機亦無何等能、且其性能、決對劣小、不是日本之敵手、在日軍猛擊之前被擊墜十三機、孫子兵法亦曾日「不勞而赴千里、以入無人之野」

達爾文港初空襲

北澳達爾文港的海軍（海軍省許可）

海機大舉襲澳洲
炸最大基地達爾文
毀飛機二六艦三隻船十隻

【東京二十日電】大本營二十日下午四時三十分發表、日本海軍航空部隊、二月十九日對於澳洲本土北岸敵之最大海空軍基地達爾文港、敢行大舉大攻擊、殲滅所在敵航空兵力及在港敵艦艇船舶、更炸毀陸上重要軍事施設大半、茲誌戰果如左、
一、擊毀破壞所在敵全部（二十六機）、二、擊沉驅逐艦一、驅潛艇一、驅逐船九、驅逐船一（大破）、三、爆毀或燃之陸上施設、東西兩飛行場格納庫全部（三棟）、兵舍（三棟）、海軍司令部、官公衙機構、在本攻擊、日方失去二機
（註）該港停泊中之病院船、並未加攻擊、

達爾文地誌

飽達溫爲澳洲北部之樞紐、海空軍根據地也、當該沿岸防備、防空設備機械化部隊等、陸上飛行場有二、其滑走路爲二千米以上之軍用飛行場、美軍爆利用爲菲島增強給油基地、具有完備之大港納庫二側、陸上砲台環繞該港、配於各岬、駐屯陸兵、約有一萬、海岸近處有油槽數十基之設備自無爲艦艇之補給基地、開戰後該港之防備、非常堅固、尤於日軍怒濤之南下、於該港口大事展設防潛網等、拚命防禦、爲英荷澳來相連絡之軍事上交通上之要衝、實爲澳洲防衛之最尖端、極呈軍要之地也

越四千浬襲達爾文
炸碎第二新嘉坡益寒敵膽

【東京電】帝國海軍航空部隊、遠離本土、赴行程四千餘浬之澳洲達爾文港、對此加以爆炸、使之慴伏、愛達爾文港乃英國由夏威夷中爆撃地、極概重視、特已比可謂敵之東亞最大據點、新嘉坡淪失後之最後的殲難所、因此敵側所受之打擊實遠甚大、比達爾文港爲海軍根據地、又爲空軍基地、沿岸有要塞、貯油設備、大飛行場等所有設備、更由於二十日之日本帝國陸海軍部隊、於的摩爾島敢行上陸、殲制完號、使里方面、歐州是帝國無將手足之狀態、實英國與澳洲之通路之路、但[illegible]

對爪哇三次猛襲

【東京電】大本營發表二十一日午後零時十分、日本帝國陸軍航空部隊、繼昨二十日更大舉攻擊西部爪哇客里加齊飛行場、擊破美荷機二十七架、爆破飛行場施設使之火起云、

【某某基地二十一日電】陸軍航空部隊、十九日兩次空襲爪哇島、二十日又敢行第三次攻擊、即日軍戰爆聯合某大部隊、當日午后二時四十分、急襲維亞東方百公里之客里加齊飛行場、發現其大、二十四機、小三機之下、立即加以低空機槍射擊、悉皆擊破、更使彈藥庫及其他飛行場諸施設起火、其他一方某某、某某兩部隊控制客里加齊、巴達維亞兩飛行場上空、待敵機挑戰、但並無一架前來云、

許其如此活動、亦不過暫時、若敵側對澳洲之輸血路一斷、再加澳洲內鐵道交通路之不完全、到東岸之悉尼爲爾鉢恩、西岸之伯斯等要港之殲滅的運命、亦不在遠、如是則於大東亞海域縱橫活躍之日本帝國海軍、新得昭南島之重要據點、益擴張其制海權不但於太平洋全水域、更對印度洋倍加睨視、故其軍事的意義、實爲重大云、

爪哇陰 低迷
懼成第二新港

【里斯本廿日電】據紐約來電稱、合衆特派員加特、二十一日視察爪哇島西端地方、關於戰雲低迷之荷印的臺灣情形報道如左、記者二十日乘汽車、赴爪哇島西端地方、視察該地方之實情、天尚未明、由巴達維亞出發、過萊關出爪哇山之西北端海拉克、該處到來有防衛石油貯庫巴林班之英荷軍敗殘兵、此敗北逃來之荷印將校、野、敵出敵予測之外、既制敵軍、雖遠有千里之道、可是亦很容易繼續進擊云、

緬甸攻防白熱化
擺古要衝近在眼前

【里斯本廿日電】據仰光來電稱、緬甸軍司令部謂因日本軍渡綏林河後、更繼續進擊、其先遣部隊、已達距擺古某公里地點、故南軍之攻防戰已達最高潮、今已達最高潮、廿日發表如左、

對記者謂此情勢之切迫、不知將發生如何事態、英【國】軍惟有結背水之陣云云、間的海峽、薩比柔佛水道寬廣、由於又想起勢如潮

英封鎖仰光港

【上海二十日電】據日西貢到達當地情報稱英軍當局於仰光港布設機雷同時十九日仰光港實行閉鎖之旨發表

昭南慰靈祭

【昭南電】爲舉行大東亞戰之最光榮勇士、與新嘉坡陷落之同時、於日本馬來方面陸軍最高指揮官以下軍麾下、光榮戰歿英靈之合同慰靈祭、自昭南島佔領一段落之二十日午後三時、在昭南港北部拉斯爾大學廣場、有隸下各部隊代表約五百名參集下舉行、有山下馬來方面陸軍最高指揮官以下各部隊長之祭文、及有陸海兩大臣及各方面部隊長所寄之弔電、抵至該時五十分、於莊嚴中即告終矣、

新港戰功無儔
大本營發表所獲數目

【東京廿一日電】大本營發表（二十一日正午）馬來方面帝國陸軍部隊對新嘉坡要塞攻略戰、莫大之戰果、茲將主要戰果如下、
一、俘虜、軍司令官以下總數約七萬三千（將官級二十八名）但負傷兵約八千、在市內主要旅館加以收容治療中、
二、鹵獲品、大威力重砲其他各種火砲約三百門、機關槍二千挺以上、小槍約五萬挺、戰車（包含裝甲車）約二百輛、各種自動車約一萬輛、自動二輪車約二百輛、彈藥大威力重砲彈其他多數、其他軍需資材多數、船舶、一萬噸級汽船一隻、五千噸級裝甲船三隻其他大小舟艇多數、
三、日軍之損害、目下調查中、柔佛水道渡過後戰死傷者、豫測有三千、

國兵入營

壯行大會
本報主辦・廿四日舉開

奉天市第一次受驗當選之康德八年度國兵、即將於三月一日、堂堂入營、此去隸國干城、誓志從戎、不僅一家之慶、亦實全市之榮、似此盛舉、隨行不可不壯、爰經本報及協和青少年團奉天市統監部主辦蒙協和會、軍人後援會、國婦、國兵法事務局、奉天放送局等後援之下、招請全市入營國兵、定於二十四日午後一時三十分、在大和區蘇町紀念會館、舉開「國兵入營壯行大會」、屆時祝辭言獸、壽興爲餞、爰將當日大會之順序列後、

壯行會
入營者萬歲

遙拜、默禱、向日滿國旗敬禮、合唱日滿國歌、向宮城帝宮壯行之詞、激勵之詞、答詞、國軍舞蹈、慶衛、

壯行演藝大會
吹奏樂、合唱、管絃樂、遊戲、手風琴、舞蹈及吟詩、喇叭鼓隊

主辦 康德新聞社奉天支社、盛京時報、協和青少年團奉天市統監部
後援 協和會奉天市本部、國防婦女會、軍人後援會、國兵法事務局、奉天中央放送局

香港必須明朗
磯谷總督就任談

【香港二十日電】抵任香港之磯谷總督、二十日午后、於總督府會見日華記者團、大要發表如左之就任第一聲、

「高呼香港明朗化之新生香港、倍受各面協力、節節卓舉成果、可是占領後、爲日尚淺、所以住民之中、似有未能諒解日本之眞意者、我們爲使居民普浴皇恩、以香港明朗化爲第一主義、香港爲大東亞建設之某地、對於香港建設、是個人之念願、而此香港之明朗化、不止於香港本身之明朗化、舉大東亞不問國籍如何、希望完全擴展此空氣云、

悔恨老羅誤國
哈爾拘病不出

【里斯本二十日電】據美聯、華盛頓電稱、哈爾國務長官、於二十日抵福羅里達州某避寒地、據傳此、足證該氏身心已疲勞、最近由樞軸國方面傳說、溫厚的哈爾長官自日美開戰以來、懊恨羅斯福政權之進路已誤、最近亦得顯然易見、因該氏在福羅里達州休養中、所以命威爾斯次官代理長官執務、據斯蒂法民通信布宜諾斯艾

潮殺到新嘉坡島之日本軍的猛進情形、記者由梅拉克、沿海岸南下、涌過曾因猛烈之印政府反對運動而有名之印度內夏人居住地方、當一八八三年爪哇蘇門答臘間海峽處之克喇卡土亞島之火山噴火之際、該地方爲海潮所襲、而日本軍亦宛如海潮之襲來云、

英海軍自認
驅逐艦沈沒

【柏林二十日電】據德國通信斯德哥爾摩電訊、英國海軍部、十九日夜發表、將里巴爾級驅逐艦哥迦（一八七〇噸）、爲敵擊沈、但擊沈之地點及時日等不明、

利斯電稱、阿根廷有力雜誌悉歐之華盛頓電會謂、最近羅斯福大總統之威勢已減、孤立孤之言論、雖然有種種之牽制、但是於美國亦有相當之強力、於空威秘祕之美國國內有如斯不安之實態、實在令人注目云、

巴西船舶武裝

【柏林廿日電】據德國通信布宜諾斯艾里斯支局所得里約熱內盧消息、巴西政府命令巴西國船、全部按裝巨砲、

馬來鐵道開通
全線修復試運良好

【昭南港電】自戰時勃發以來運行杜絕之馬來縱貫鐵道、由於十八日修復哥斯威爾、其全線已完全復舊、因於二十日、鐵道隊、自柔佛巴爾與昭南港間、試行運轉、已得良好成績、故於二十一日、舉行開通式第一列車、自柔佛巴爾驛出發、馳至昭南港驛、於新嘉坡陷落後六日、即結成盤谷昭南港間全長一千公里之縱貫鐵道、全部已均通行矣、

日機在泗水
毀美空之戰車

【東京二十一日電】日本海軍航空部隊、十八日敢行大舉空襲泗水（蘇拉巴雅）擊墜美新銳機上三架此新銳機、爲P三九與P四〇之D P三九通稱爲「貝爾P三九」亦稱之爲飛翔戰車、備有雅里森水冷式引擎一架、時速六四〇公里以上、然三七密里加農砲一尊、五〇口徑機槍兩架、三〇口徑機槍、火力速力、均爲美國唯一之優秀戰鬪機、而加奇斯P四〇D、乃改造在馬來緬甸戰線、爲日本航空隊所犧牲之P四〇D者、備有雅里森液冷式引擎一基、時速六〇〇公里以上、五〇口徑機槍六門、

日機再襲泗水

【東京廿日電】大本營發表（二十一日午前十一時）
一、日本帝國海軍航空部隊十八日再敢行泗水（蘇拉巴雅大空襲、擊墜美國新銳機十三架、更對在該港潛伏中之敵驅逐艦五隻、投下命中彈、與以莫大損害、本攻擊我方二架尚未歸還
二、日本帝國海軍航空隊、二月十七日空襲的摩爾島克蘭、炸碎敵砲台並兵舍、倉庫壘二十棟、又炸沈該方面所在之敵船三千級噸一隻、
三、日本帝國海軍艦艇二月十七日、十八日於蘇門答臘島方面、炸沉敵特務艦一隻、拿捕英驅潛艇一隻、掃海艇一隻、英荷船各一隻、

新嘉坡之陷落、英澳間之通路、有被遮斷之威脅、殊與英利國民以顯著之不安、最近每日快報率直承認如下、
「英吉利之食糧輸入、當前有重大困難之可能性、恐怕本年冬季、俾國內農產物不足恃也」

英國食糧
缺乏益甚

【里斯本二十日】據倫敦來電稱英吉利之食糧難、因德意志之通封鎖、東亞水域之制海權喪失、益顯深刻化如肉類乳酪製品、向英國之全輸入量、一半仰望澳洲、而伴隨新嘉坡之陷落、英澳間之通路、有被遮斷之威

夏威夷・非島
殉戰將士

【東京二十一日電】爲大東亞戰之礎石、於夏威夷非島方面遂行壯烈戰死之大佐以下六勇士之氏名、已於二十一日海軍省發表矣、
佐野孝夫大佐
西村顧治少佐
奧田重直預備大尉
山崎大十少尉
臼井順一中尉
細澤一郎機關中尉

美油槽船
又被德擊沈

【柏林】據海通通信馬德里電、以前德潛水艦隊、活躍中南美阿刺伯海中、因屢行擊沉美國之油槽船、故於美國民衆之動搖甚大之際、又於二十日於巴拿瑪之一油槽船、受德潛水艦之魚雷攻擊立即沉沒、開戰以來於南中北美大西洋岸、被擊沉之油槽船數、已達有四十隻之多矣、

日軍一登的摩爾島
澳洲立感重大壓迫

【斯德哥爾摩二十日電】據倫敦來電稱、日本軍之的摩爾島奇襲上陸之報、予英國朝野以莫大衝動即倫敦政界、驚愕日本軍作戰之神速同時、並深感爪哇島及澳洲危機之切迫、困於慈城、而軍事專門家、以爲已既制蘇門答臘島南部之日本軍、以此次的摩爾島上陸、扼制爪哇島之東西兩側面、於戰略上獲得極有利之地步、且由的摩爾島之位置上觀之、對澳洲之壓迫亦俄然增大、狼狽之英外務部並倫敦之荷蘭亡命政府、二十日各關於日本軍之的摩爾島上陸、發表聲明、然關於過去對葡領的摩爾之派遣、荷澳軍未加辯明、而倫敦之葡萄牙方面因未接到本國之何等公報、故避免表明態度、惟由於一般

英荷兩政府一齊狼狽失措

觀測、勿寧謂葡萄牙側、以爲日本軍之的摩爾島上陸、關於該島之軍事情勢歸趨可以判然而示歡迎、結果或表示容認日本軍上陸之態度、惟英荷側如何亦不能甘認自己之軍事的敗北、

英爆擊機司令
最近發表更換

【里斯本二十日電】據倫敦來電、英空軍部、十九日發表空軍首腦部之移動爆擊機隊最高司令官裴西斯空軍中將、轉爲某要職其後任任命爲在華盛頓英空軍代表哈里斯空軍中將、至於哈里斯之後任、已決定耶比爾空軍少將就任矣、

今日一大張半

對處時局鞏固經濟 策定全体資金計畫

本年度總額達廿三億以上

關於第二次產業五年計畫之第一年度康德九年度（四月三月）之全體資金計畫、有事業計畫、物動計畫、貿易計畫、並勞務動員計畫等、勘會在企畫處並經濟部進行立案中、爰大東亞戰爭下之滿洲國內產業開發、爲戰爭遂行上必不可缺之農鑛產物的主要供給基地、故必須深一層增强、是以本年度全體資金計畫案內容亦比去年度之有幾分增大、亦爲難免、聞政府於三月末以前使各事業會社提出具體的計畫等、與政府之募債計畫相調整、而關於資金需要計畫、斟酌國內消費物價市場後、以國民經濟運營上亦當之限度決定、然本年度之抑制通貨膨脹的緊要性愈益重大、首先設定適當限度資金供給計畫後、在此範圍內、抑制資金需要間、策定全體資金計畫、以此爲根本方針、進而據下目該情勢、全体資金計畫、達二十三億五千萬圓前後、此中國內調達資金十一億五千萬圓、殘餘取仰給對滿投資之方針、從而其額爲十二億圓程度、較諸去年度、減少一億數千百圓、此因對日經濟協力之見地、縮減對日期待物資、如去年度之十三億圓以上、難能期待、況現下戰時經濟之要請、未必能將對滿投資由國際收支而加以規正、又由南方圈匯兌之對日取得關係等、十二億程度、殆可待也、

對英美露反感 渝言論界痛詆敗績

【香港二十一日電】日軍緬甸攻略戰之進展、所予以重慶政權之不安、日益深刻、重慶側所事論調亦如實反映此種空氣、即除國民黨系之二三种外各報均陳述緬甸之危機與該作戰之重要性、暴露英軍之弱體、尤其、論及香港、馬來、緬甸之連續的敗退、爲英美過小評價日本之實力所致、重慶各報之大事報道、敗戰責任者賈齊爾內閣之危機、可顯露骨表明反英美的氣分、故英國大使館、對外交部再三要求取締非友誼的言論、然重慶當局並不另現有干涉之舉、而各報之論調依然示反英美之意、又政界一般對於英美兩當局之互相轉嫁敗戰責任、亦頗憂慮、而彼等內傾於現實主戰之英國的大東亞勢力、已告消滅、遠隔之美國、到底不能援助重慶、於如此情形下、多持觀望態度、特情其期之昔如左、

蔣放棄緬甸路 另由加爾各答連絡

【里斯本廿日電】據達到當地之重慶電稱、重慶政權、關於緬甸之日本軍作戰的進展、似已絕念於援蔣輸血路之緬甸公路的使用、重慶政權廿日發表蔣介石與英印當局談結果、變更連絡重慶政權、某於蔣介石與印度首腦所締結之協定、規定代仰光、以加爾各答爲物資搬入之基地、結果重慶政權、將以由印度之阿薩密州達四川省之新公路爲物資補給路、以代替滇緬公路、

在巴坦半島前線、偵察敵情之日軍勇士（菲島戰線）

日德間計劃築鐵路（中）

物資交流傳播東西文明 開發資源以獲豐富寶藏

地點 不同距離遼隔、而發生障礙之東洋精神文明與西洋物質文明、如能適當交流融和、始能完全發揮、全其效果、現在連繫此等東西兩文明者、唯印度洋航路、與蘇聯航路之迂迴海路、陸路雖有西伯利亞鐵道、亦多障礙、不能十分利用、提倡中央亞細亞橫斷鐵道計畫、良以此故、原來中央亞細亞、在地形上、位於歐亞中間、乃連絡歐亞文明之最短捷路、實際爲古來東西交通路、佔文化史上重要任務、東西交易、紀元前數世紀、始自運中國特產物絹至希臘羅馬此等均係取途中央亞細亞、東洋精神食糧佛教之傳來、初期爲實證之渡華、回回教之廣及中國、均經中央亞細亞者也所謂東洋四大發明之羅針盤、紙、火藥、印刷術、傳至西洋均經中央亞細亞也、

實則 天山南路、一時有五十餘國、驛場有宿屋、飲食店、甚有如美女者以慰旅人之便、商道人馬絡繹、接踵往來、如也、斯中國物產、前方諸國、希臘羅馬之工藝品、運至南洋、而奈良正倉院之寶物、亦有當時之傳來品、似此世界最古之歐亞交通路衰微者、因交通機關變遷發見印度洋航路、熱設西伯利亞鐵道、火車、汽船以機械力交通、易馬背駱駝取途中央亞細亞交通故也、原來中央亞細亞、地理上爲歐亞連絡路、歷史上當然爲東西文化交流線、於茲鐵道敷設時、必恢復往古之繁榮、賦若觀火、至如現在之阻害、誠對文化貢獻、東亞盟主之日本、實不容默視也、

橫斷 中央亞細亞鐵道、不僅交通、即自政治史上、最屬重要、即自政治宗教上言之、亦不可輕忽也、近來日本國力說對於回教徒對策之必要、而此鐵道、貫通西亞之要衝、而以回教徒之居住地帶、佔於鐵道勢力所及範圍內之回教徒數、一億七千萬、即達全回教徒過半數、與彼等接觸、誠最宜也、對於此等回教徒、蘇俄恣行共產主義之宣傳以期實現南下政策凡世紀中無如回教徒之對共產主義不關心者、蘇聯之努力、悉化水泡、即回教國於蘇俄南邊、樹立如防波堤、此中央亞細亞鐵道、擬伸其鐵路於防波堤者、一名防共鐵道、

此鐵道最後之目的、爲結成日德意防共樞軸者、更由此開發蘊藏之中央亞細亞地下資源、以供人類使用、中央亞細亞、多礦物資源、世界無比、亞爾台地方與昆崙山之北有金礦、天山山脈南北、有廣大油田地帶、到處可以看到了煤、其他溝已加泰山脈目下世界苦感不足之銅的埋藏量莫大、天山有鐵、銀白金、鉛、硫黃等、寶藏無量、此等雖因交通不便而放置、但因本鐵道之敷設、可以出世矣、（未完）

荷印日僑 移送澳洲

【東京二十一日電】日軍在荷印方面有增大之勢、所以感覺恐怖之荷印政府、將駐在荷印之邦人、移送於澳洲茲由日本利益代表國瑞士駐巴達維亞公使傳達如下、據二十一日外務當局之報告稱、在留邦人千四百二名中婦女之百二十四名、小孩二百二十七名（由英領婆羅洲來之三百名 含內）乘二隻船、移送澳洲已抵亞得來特港、昆明等諸地方、已改變從來之唯一抗戰宣傳之方針、而示若干趨就自由之傾向云、

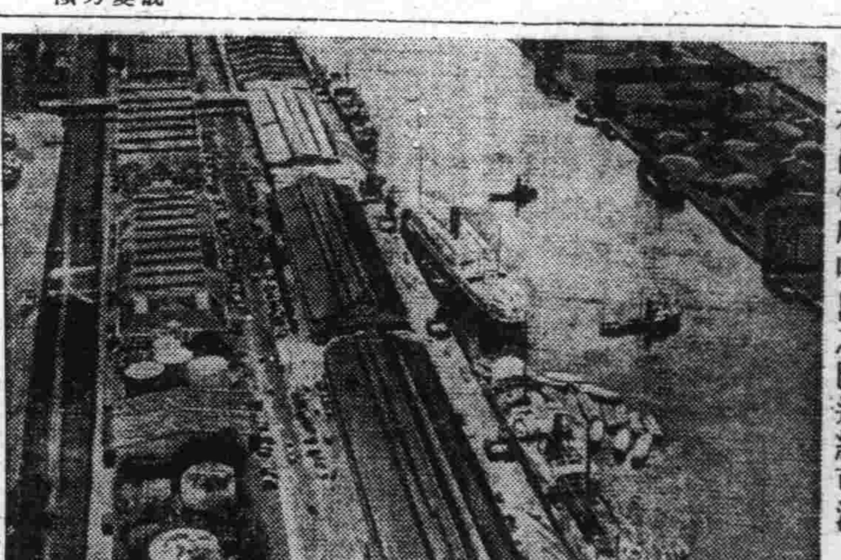

荷印領爪哇島之巴達維亞港

滬工部局人事 一掃美英勢力

【上海二十日】公共租界工部局、此次決定實行工部局警視總監之更迭、於昨十八日之市參事會罷免包恩前警視總監後任由首席副總監渡正監之昇充、已正式決定、十九日發令矣、而最近不但工部局警方面、即事務當局之英美國軍要職員、亦將行更迭、將由日本人就任云、

協力東亞聖戰 開拓資源援日後方

華北王委員長表明決意

（圖即王委員長）

【北京廿日電】華北各地爲慶祝新嘉坡陷落、自廿日起、以三日間舉行種種慶祝行事、北京亦舉行民衆大會、慰靈祭、茶會、音樂行進、馬術大會等、華北政務委員會王揖唐氏、於廿日午後七時、在新政廳招待日華並樞軸國側要人、共行祝賀、並於席上表明華北對於達成大東亞戰爭之決意如次、此東亞空前之大戰爭、確信日本絕對獲得大勝利、並於期待美英屈服之時、大於日本理想之新秩序下、以必然之趨勢、欲望以新秩序、迅速實現、世界永遠之和平、我華北官民、亦熱血沸、深願盡力解放大東亞之聖戰、唯不能直接以武力充分比聖戰者、至爲遺憾、只得傾全力國防力資源之開發與食糧增產等、以確保治安、至對於其他之經濟施策、亦不遺餘力、以協力友邦之聖戰、俾使無後顧之憂、此即我華北之實務也、如天津廣東英租界行政之移讓、誠乃友邦大經驗之顯示、華北官民亦唯有向聖戰目的之達成邁進、以示銘感云、

大東亞建設 首次審議會

【東京二十日電】政府先爲南方建設之中央機關設置大東亞建設審議會該審議會之第一回總會決定於二十七日午後二時、在首相官邸開催、又審議會官制以廿一日所附之官報公布、同時亦正式任命委員三十七名担當審議會之實際運營至於幹事及幹事輔佐之職、亦均先後發令矣、其中幹事有內閣長官各省次官及企畫院對滿事務局情報局各次長、興亞院部長（一名）此外民間側者、任命如左記之十氏、
宮川米次、唐澤俊樹、間部彰、片岡直道、植村甲午郎、大村一藏、小日山直登、津田秀榮、柳田誠二郎、有村貫一

向南方派幹員 日陸軍省選定發令

【東京二十日電】陸軍伴同赫赫之南方戰果並關於現地要職人選銓衡中、以十九日發令二十日由陸軍省發表如左、
△陸軍省發表（二十日午後三時四十分）

陸軍事務囑託	大達茂雄
	八田三郎
	久保田畯
	菊地愼三
	久慈學
陸軍中將	片山省太郎
陸軍少將	伊丹政吉
同	助川靜二
同	砂川泰

難關重重掙扎無効 德意對英改造內閣見解

【柏林廿日電】關於英內閣之改造、德國外交當局、於廿日午後、與記者會見時言明如下、英國政治乃於信任投票或內閣改造、標題下、所行之也、即以前之信任投票賈齊爾首相、雖誤爲內閣改造弗呈必要、但其後新港陷落及其他軍事失敗今次不得不立即改造、然依此、封閉對於反對他之際浪、弗計既往、若於春季發展戰局、此種內閣、始終卽不能進展矣、於此局面、極被注目者、乃爲斯達林之代表、有赤化論之急先鋒介於其中、乃爲早期反對賈齊爾者、克里普斯之入閣也、彼爲蘇聯之密探、監視賈齊爾首相、恰似於政治上、英國對於蘇聯、形成無條件之降伏、至於阿特里爾首相兼自治相、亦弗抱有莫大之希望矣、

【羅馬廿日電】意大利民聯報揭載蓋達主筆斷定賈齊爾內閣改造爲英帝國崩壞前兆之論評如左、英國軍之不振、相繼暴起在太平洋並新嘉坡之敗北、及德艦隊之突破英法海峽、在地中海攻擊輸送船團等、而賈齊爾內閣、由於國民之不滿與反政府的輿論、不能不改造、故此次所遂行之改造結果、不外爲表示、外國的壓迫與英國民的不滿、又自治領相阿特里、乃嚴覺勞働党之領袖、其就任頗爲左翼勞働者所歡迎、是以對於英國屬領之政策、或爲自由主義者、或爲地方分權者、然此等虛僞之政治家入閣、賈齊爾內閣決無生氣、又容認東部歐洲赤化之克里普斯入閣乃爲蘇聯所滿足者、然彼等入閣、概究竟不能有現地以上之對蘇援助云、

應負戰爭全責 德反駁賈齊爾

據奉天德國領事館所得到之情報、德國外務省、對於二月十五日賈齊爾英首相之演說、亘如左六項、加以反駁、即
一、今次大戰賈齊爾負其全責、彼之失爭政策、乃英國史上未曾有之污點、今彼之失去鄧扣克、希臘利比亞、新嘉坡在政治上已失去歐洲大陸之友好國、今歐洲已爲英國之敵、
二、賈齊爾與莫斯科政府密約、乃彼之生涯上最大的罪惡、德國以及樞軸國家、可不防備共產主義之侵入歐洲乎
三、蘇聯駐在之英大使麥斯基、彼英國之努勞爭陰謀、視爲未末之共產英國的無冠帝王、賈齊爾自身爲傀儡勢力
四、賈齊爾布告兵樞軸宣戰、其爭頗勇、盡保知彼等之劣弱的戰鬥力、而彼與羅斯福均不外爲自己之面子而行動
五、日英美戰爭責任完全在於賈齊爾與美國之通者、英國之政策乃依照賈齊爾之指示
六、賈齊爾、對彼所發生之戰爭以英國之生命線之、今又以英帝國主義道義印度緬之賈齊爾爲無道義心之不幸的戰爭變好者且爲門外漢之政治家

英逢危機 達維爾海戰

英前陸軍大臣悲嗚

據最近達到此地之外報、請英國之前陸軍大臣霍亞列比里夏、作「達維爾海戰乃英國之危機」之悲嗚如左、
夏倫霍爾斯特、格奈塞南、普林斯伊干之通行突達維爾海峽、爲此次大戰之必須銘記大事件、英國海軍既誇爲統傳的海軍中力、現在若不奮起、難免遺悔於永久耳、

改造現行內閣 英國各報齊表讚同

【里斯本二十日電】據二十日達到當地之倫敦電、英國各報、均歡迎賈齊爾首相內閣改造、表明不滿者亦徹底的排除賈齊爾主之論評如左、
△每日報知報、關於賈齊爾內閣之改造、恐非如一般期待之大規模改造、
△每日快報、賈齊爾首相或不幾行一般所要求大規模的改造或亦能應付某程度之要求、賈齊爾首相自被賦於改造議論所起制者
△每日郵報及晨○斯連加第安報賈齊爾首相更應斷行內閣改造、又嚴約時報倫敦特派員觀測如左、由於此次內閣改造、賈齊爾首相、將負重任、而同時爲副首相之務、於國內之政務、能與一段推進英國戰爭能力、克里普斯又爲國璽尚書、專調査政界之動向、同時對下院之要問捐當政府之審辯、而阿特里爲自治領相入閣、可增大賈齊爾內閣之勢力云

僵花 (20)

吳瑛作　石無問繪

「阿容，你來得正好，我正想要叫你去，便是這些日我忽然想起一件事，我想把家裏的賬目叫你來清理一下的，你可以暫時在家不要出去的，」

底下像還有話，但一時又停下去，阿容在驚奇着母親的話，一隻手從頭上慘下來，把注意完全送上到母親的臉上去，像要從這臉上尋出說話的理由，

母親像也在端詳着阿容，但母親今兒的態度像有些不同，像有些冷冷落落的情緒掛在了臉上，還像未完全的表示出來的一種極苦的模樣，這樣聽使阿容想到原因就是因爲了自己無異，阿容心中慌亂着，並暗自在進行着那筆用欵的事情上，老女人搖動了一下身又想了想接着說下去，

「家裏的賬目，從來都是外人幫着經理的，因爲我不懂得太多的賬數，你今年歸來了，自已家中有了人，我打算今年不再去請你的舅父來了，雖然今年此時還未來到結賬的時期，但是我發現了今年比往年都要支出得多了…趕起了一些另外的事情要去辦，」

阿容不知道母親是感傷了，還是在怪罪着自己的，總之今兒母親的這種態度，這種少有的冷落，唯有對珍姨母手有的表示，無論如何使阿容去記起異常，

阿容不再去用下心去聽老女人的話，老女人的話像一團亂草似的塞在人的心裏去，說到多少話，意思還不是要使自己去替家中來結算賬目的，母親要爾不請舅父了，把責任都推到自己身上來，這種阿容想，這樣的事情自己如何做得來，做不來還不如一口回絕了母親，但是不如一口回絕了，對於自已用的那筆用欵就不無影響，這筆用欵暫此時還未提起說呢？阿容此時失去了所有的主張，臉上被不安和焦燥爭相表現着，不自主的猛力的搖動着一下身，意思是在拒絕了這樣的事情，

「我奈不下心去做這樣的事情，已往是舅父來，而且我也不能蹲在家中去做管賬先生，那樣我何必出去念書，又何必出去留學呢？」

話沒有去加思索的說出來，而且無形中去拒絕了老女人的話，老女人似大失所望的去想，自己的意思，是要把所有的賬目一手交付給女兒掌管着，一方面爲要使女兒學習點經營着家業的事情，一方面自己年歲大了，把一切早落得女兒的手中自己也免得担心，另外還因爲阿容開銷得太多，這樣使他的生活在目前可以拘束一下的，事前並未會想到了女人是否能聽從自己的話，而今老女人似亦無話可說，僅用着一種自語的口吻去怨恨着自己去說，

「阿容，你太任性了，我爲什麼有了這樣的一個女兒呢，」

老女人又去怨恨着蒼天，過了許多天，阿容的舅父在一天夜裏果然來了，到了家嚴，第二日母親同舅父似乎說了許多話，阿容也免强的去看過，父一次的，從此舅父每日坐在母親的房中開始清結清賬目，和辦理家務的事情，並且老女人還吩付過僕人，從舅父來的第二日起，是不准許珍姨母和另外的人隨便的在這房裏出入的，珍姨母呢，珍姨母忽然也像忙起了什麼，不若往日的那麼安靜了，有幾次一定要進母親的房中，要求老女人拾出一筆微小數目的錢欵來給珍姨母，說是要在家中設備一所佛堂的，要替死去的男主人在客廳中也立上一個牌位，以備常年可以在家中隨時祭典的，這點底有的要求，希望不要太給她失望了，因爲珍姨母從來未有老女人的身前要求過什麼，

奉天盛京商業學院招生
一、入學資格　一年生限國高卒業、二、四年限同等學力、
二、入學手續　凡學校推荐或有證書者得免試
三、考試日期　康德九年二月二十八日（報名前一日止）
四、教授課程　與國民高等學校同（四個年卒業）
校址奉天市小南街一段五十二號

奉天漢英女子打字學院招生
入學資格國優卒業或同等學力
簡章　函索簡章附郵票四分即寄　地址　奉天市大南門裡警察署南胡同

僕役募集
募集人員　四名
年齡十七八歲國民學校卒業程度
希望者携自筆履歷書每日午前中來社接洽可也
奉天隅田町第九號
康德新聞社奉天支社
盛京時報總務局

潤芝女子職業續招新生
入學資格本科優級畢業速成科須初通文字學科滿語日語衞學國民道德打字洋裁毛織絲緞　校址大東關小河沿北岸二七
函索詳章付郵票四分即寄

失照聲明
敝人於康德八年二月二十五日赴瀋陽縣興農合作社還欵因一時不愼致將左記大照遺失除報縣請求補發新照外特此聲明
該照坐落瀋陽縣六區高力屯張恒魁領名中則十三畝東至吳姓西至高姓南至道北至毛道
聲明人張玉田外五名啓

襟章遺失作廢
敝人朱乃赤前在漢醫會領得漢醫襟章第一二八六一號一枚因一時不愼致將該章遺失嗣後無論落於何人之手概作無效除聲請本會註銷另行補發外特此聲明作廢
漢醫　朱乃赤謹啓

匯票遺失作廢
康德九年一月十二日海城瑞昌號由海城匯至奉天滿洲中央銀行瀋陽支行照付匯票一張計國幣參百六十元整票號三一三五七四因不愼遺失除向該行掛失外特此聲明作廢
奉天市一德街三段九四號
裕生號
電話四、一一三一

招盤聲明
擬將本號鋪底貨物全部出兌如有誠意接兌者請至本號面議商洽可也
新地址一心街一段八四號
舊城內西華門前
本號志誠信執事人謹啓

全滿馳名 姜子良相法如神 言必有中
各界諸君欲知流年成敗進退方針目下吉凶病人何日除災軍政陞遷商買興衰姻緣順逆環境善惡一切疑難無不指破迷津外埠通函大批八字三十元先將本身生年月日時並潤資寄來十日內答覆命書一冊占課一室
硯設奉天北市場世界旅館三樓四十四號等候

奉天漢醫學講習會招生
一、報名日期　自康德九年二月五日至康德九年三月五日
二、報名地址　奉天市大西街一段一七〇號奉天省漢醫會
三、試驗日期　康德九年三月七日
四、提出書類　1、履歷書　2、證明書　3、志願書（上項書類由本會發給）
五、簡章　附郵票四分函索即寄

萬人油
製造元　木村製藥所

瀋陽魏啓元著　奉天章福記書局發行
獨資會社 應用商業簿記
1全書三五〇頁每部定價四圓外埠郵費二角 2本書按商業實際情況報算損益與合法申告納稅而編著之 3書內規定帳式與業務聯系統系則本照大陸會計組織而成 4所有採用帳簿書類與制分會計科目皆適於我國商法 5關於資金運轉安定機構與零整營業務均設專用帳簿書類 6對於運輸營業施行監督指導比屬及紙方策盡情說例解說 7關於帳簿構成原理與作業序乃至百貨商店說明之 8全書十二章共五十萬言
本書著者魏君除辦理會計師事務外又爲便利本書讀者起見每日午後五時起在日滿書院當面教授各種簿記技能並爲遠道而欲自修者設有通信教授商業簿記辦法志願者可向奉天市大東街一段一八一號
魏啓元或日滿書院函索簡章

奉天市小西城門南電車道路西
▲明遠堂藥房發行▼
專貼　小兒氣卵　大人疝氣
偏墜雙墜　小腸串氣
（電話）2-6041
專治小兒氣卵
（藥名）延春補天膏
◎定價●特張八元●大張四元●小張二元
◎外埠函購請由郵局寄匯並郵費二角
用法備便詳細說明書◎各家藥店藥房均有代理

T5
拍必麗化粧品
最新彩色之研究（五）
新色四種
塗經過白之化粧粉在每日職場上或外出時常有藝人之脫落如使用與自己肌色相同之化粧絕無有脫落之慮如慣用與自己肌色相適合之白粉後則使用過白之化粧粉其「奇特之化粧」即可顯然明白了
樣本附郵三分即寄
東京麻布本村町伊東化學研究所

奉天省許可記　信用外埠函購　外加郵費
麻 種 良 藥
專治 一切膨脹水臌氣臌單 腹脹等症均有特效
安全消臌散
定價每盒六角國幣四圓加料每盒國幣七圓
總發行處奉天大東門裡路北至仁堂藥局
漢醫　王景泉謹啟

痔漏除根
痔瘡痔漏發源不外乎五臟六腑濕熱大腸臟血瀉注肛門發爲下散發起腫痛潮濕或生小肉瘡苴日久生管破爛流黃水及大便下血時好時犯本氏家傳秘方痔漏除根藥膏治痔瘡痔漏不問新舊十分全功力清根化管內服藥痔丸清涼藥及消痔熱外上麝香化痔散消炎生肌長肉凡一切各種痔瘡痔漏用本氏內服外上藥功效準確定能除根本氏爲造名譽起見不惜重資精選上等珍貴藥料加工製造以救諸同胞患斯疾除却痛苦也
痔漏丸　每盒十五付　定價六圓
麝香化痔散　四包定價每付二圓八角
外埠函購加費二角
奉天小北城門外西頭電車路北
國瑞藥房
朱國瑞虔製　發賣本舖

槍後之干城
女性要保守
明朗化之健
康美用下記
之化粧料來
解清肌膚一
切之障碍罷
洗面後入浴後用
豫防肌膚粗糙用
化粧下部用
バニシング
ウテナクリーム
寶嫁娜雪花膏

補血強壯
保ポ利リ他タ民ミン
【包裝】一五〇瓦　二五〇瓦　五〇〇瓦
製造發行　武田長兵衛商店　日本大阪市東區道修町
滿洲總發行　滿洲武田藥品株式會社　奉天市大和區春日町
41(5)203

太平洋中央的大島　夏威夷的沿革

因爲夏威夷恰在太平洋的中央、那以廣大的洋面裡、還中央的一羣島嶼、自然就成了交通的要道、太平洋上各處來往的航船、總要在這裡停靠一下、聯絡太平洋兩岸的海底電線、和無線電、也把這裡作爲中途的要站、橫斷太平洋的航空線、從美國西海岸起飛、第一就停落在這裡、如果我們比方得再恰當一點、夏威夷正是太平洋上的十字路口、美國把住了這十字路口、實在說起來總算增强了不少力量、在這次大東亞戰爭勃發以前、美國在夏威夷、不但可以呼應到靠近內海的荷蘭港、菅吉棗、舊金山、馭地亞哥、和巴拿馬運河等重要根據地、而更以控濟遠在外面的關島、和菲律賓、因爲這種正好像地中海門戶的直布羅陀、然而、就面積說起來、這一羣浮在大洋中心的島嶼、是非常小、總共才二十幾個大小島嶼、而其中半數是火山島、半數是珊瑚島、只有夏威夷島最大、那最小的只僅露出在洋面上的大岩而已、夏威夷和另外七個比較大的島、總共面積是六千四百方哩、最高的地方、是在一萬三千八百呎以上、此外十幾個小島嶼、合起來的面積、也不過是六方哩的光景、這羣島的首城火奴魯魯是在七大島中的阿胡島上的、就面積說這羣島雖然稍小、而旅行者到了這裏、在港口所得到的第一個印象、却會覺得景物的安閒、許多小島排列着幾個大島、實好像天然的護衛、深藏在內的港灣、還有展開在夏威夷和另外幾個大島上的、有一片片的蔗田、和波羅蜜塲及咖啡培栽地、點綴着極大的煉糖塲和罐頭食物塲、而且每日有不斷的航輪停靠到這裏碼頭上的熱鬧、也不下於美國西海岸、同時海軍艦艇類的進、出亦特別繁忙、差不多晝夜均有飛機巡戈操演、把這個靜靜的浮在太平洋上的島嶼、變成了極熱鬧的繁窟、從美國西海岸到夏威夷、約有二千餘里、這一帶的洋面全屬美國的勢力範圍、在最初的史頁上、大約距今一千五百年前、有一些勇敢的冒險的波來尼亞人從南方來到了這羣美麗的島嶼、他們住了下來、這種南海的活潑的人種、如今還把他們優美的體格、仍遺留在夏威夷住民的身上、西方人來到這個羣島、是在十六世紀探險者最熱狂的時代、一五二七年一隊西班牙的探險船從墨西哥往馬六甲時、在夏威夷島遇險沉沒了、一七七八年著名的探險家詹姆斯科克在夏威夷羣島中的考夏島登岸、一般人公認他是這一羣島的最初發現者、然而這羣海洋上的美麗島嶼、在文明人最初發現他的時候、就染上了一點血痕、島上的住民起先把科克當作神仙路話、後來却把他殺死了、不過這個流血的洗禮、沒有把白人的蹤跡、消滅下去、以後探險者和傳教者、便不斷的來臨了、最初夏威夷住民的生活、是原始部落式的、後來漸漸發展有了封建的皇朝統治、在十九世紀中、殖民地探險者成羣結隊而來、把民治制度輸入、引起了種種的衝突和變化、英法美等國、一面忙着把傳教士、醫生、教師印刷工輸進來、一面又爭着遣派顧問、或諂諛給夏威夷的政府、在十九世紀中、法國曾幾次要用武力、迫島上的君皇、接受他們的支配、最後一次因爲美國挺身出來把羣島宣佈作他的保護國、大家才歇手下去、以後每一個皇朝執政、不是親英就是親美、那時候美國經過了南北戰爭、造成了統一局面、很快的把領土擴展到西海岸來、在奧里根和加里福尼亞併入聯邦之後、美國政府、就開始和夏威夷的統治者、接洽合併的問題、因爲形勢不順利、而失敗了、但到當年的下半年、他設法先把君主政治、改作了共和政府、把大權漸漸移到美國顧問手中、在一八九八年、美國西班牙在太平洋上起了戰爭、爲了軍事上的需要、夏威夷政府中的美國人、決議把羣島合併入美國版圖、在一九〇〇年、美國國會即將合併的手續完全辦淸、那就是說夏威夷羣島的殖民地化由此已完全告成了、

每週一頁

・布宜諾斯艾利斯・

大東亞戰爭爆發、友邦德義對美亦佈告宣戰、世界的消息都集中了里斯本、（葡國首都、）斯德哥爾摩（瑞典）和南美的布宜諾斯艾利斯三處、最近中華社的電訊、亦常見有布宜諾斯艾利斯的消息、究竟布宜諾斯艾利斯是怎樣地方呢？布宜諾斯艾利斯是南美阿根廷之首都、人口約有二百三十萬阿根廷人約佔全人口五分之一、商工業最爲繁盛、食糧、皮毛、獸肉等皆自此港輸出、全國富豪、殆皆麕集此地、繁榮區的夫羅利德街、百貨店櫛比林立、世界各國之產品、滿佈陳列窗內、其他各公司、新聞社、商店等、建築物、皆富有紀律美、此處氣候亦是四季皆宜、公園約有五十餘處、其中的巴瑞爾摩公園、最爲美麗、並設有跑馬場、全國的星期日、舉行賽馬、馬種非常優良、可誇稱爲世界第一、此處乃是世界的樂國、包含有世界各國人士的足跡、所以消息亦特別靈通、現在又是世界的耳目了、（松友）

・巴達維亞・

爲爪哇島西北岸之主要海港、屬於荷蘭、爲荷蘭東印度之首都、又爲東方貿易要地、物產富、歷年輸出入之資材頗廣、誠爲南洋一帶唯一之商業中心地、所以每年由該地輸出者有咖啡、香料、砂糖、穀米等重要資產（圖爲巴達維亞首府）

新港陷落　應具最後勝利決心

炎

新嘉坡的陷落、還是東亞民族所當感激的、日本軍之攻陷新嘉坡的威武、亦十足的震動了世界、各國人無不隨日驚嘆、尤其依這一次新嘉坡的陷落、造成了大東亞戰爭上的「第一個大段落」

固然、由此次之大捷、可以明瞭知道聯合包圍之崩潰、美、英之侵略東亞勢力、遭到前代未有之致命挫折、不惟我們東亞人、即全世界人乃爲有眼人所共睹、當弗待我們再作喋喋的了、勝自是勝、事實俱在決無異議、但在我滿洲國民方面（日華人亦然）應具之決心、萬不可忽略、何也？

即勿「傲於捷」「滿於勝」勿以爲「重責已卸」是最切要沒有的了、古人有云、「驕者必敗」還是我們東洋人千古奉爲金科玉律、雖然是古人之訓教、依過去之歷史事實體驗、縱在千百年之今日、可知亦萬分適用、即拿此次「美英之大敗」他們是否敗於「驕」「傲」以此次事實可知即以其目空一切、有已無人、視東洋人爲無能民族、自以爲世界最强者、除美、英莫屬之至理、當知美英不敗實無天理、當前記之「驕傲」乃是他們多年自身所造成的自尋滅亡種子、既埋其禍必結其果、確無可怪了

至於美英大敗的第二個道理、乃由於無惡不作、報應不爽之理也、俗云、善惡有報、只待早遲、殆不能假、比昔以阿片毒禍中國、侵略東亞土地、搾取黃人血膏、其爲美英共同之毒手、目的相同無何差異、不過彼時因中國人、尙無驅逐實力、只好忍而受之、百年以來、所遭之害亘而且大、幸而上天有目、發生大東亞戰之師、日軍衛對於前我國民亦當協助於後、蠹乘此千古難逢之良機、可以驅出美英報復前仇、收復東亞固有之土地、一快最後之功告成、東洋人之幸福可現、否則恐永無寧日的了、只在東洋人靜固團結、一心一體、打成一團、決無打不倒美英之理、蓋其前者作惡、今乃招報、報應之日既到、當然已至失敗而徒滅亡之境、故我國民、須知依報應說、美英亦當不久於人世了、

以上、美英大敗原因、最大者爲「驕傲」所謂、夜郎自大、目空一切、其次就是報應的巡環至理所使其必然、那麽我國（日華亦然）民衆、既知他們敗於以上二點、所以我們要虛心坦懷、以平靜的緊張態度臨之、不自滿、不自傲、不荒張、不自擾、萬物以爲新嘉坡之陷、而感覺責任之艱偉應以爲大東亞之戰、自今日開始邁進中核場面努力完成最後勝利、才是我們應具的決心

東亞戰爭　國民應負之責任

旭晨

友邦日本在建設東亞新秩序、邁進的途上、而鑒於英美不了解日本眞意阻止日本進行、以護衞爲門面、遂方爲英美是代念珠之老牌善人、其實他是兩隻懸虎化賊、滌脊讀、目尙未看出、英美暗中伸出侵占東亞的魔手、其兇惡手段早被友邦日本看透其假面具、最數次告戒促其返醒、奈彼英美利慾熏心、仍施奸狡行爲、遂於去歲十二月八日、日本精勇皇軍、在太平洋與英美、開戰、在戰爭僅二月餘、擊沉英美軍艦數拾隻、擊墜飛機達數百架、戰捷喜報如雪片傳馬來、香港來困尼拉等英美重要根據地均歸日軍掌握、未幾而新嘉坡已陷落將見太平洋諸島盡歸東亞版圖、友邦皇軍神威驚人偉力、國立赫赫武勳、在世界公認爲空前最光榮之戰績、友邦爲了、我們東亞和平起見、不顧一切、給我們東亞人造幸福犧牲的我們眞是分身碎骨亦難已圖報於萬一、我們國民在感激之中、同時更要本着國民槍後之責任、好完成國民奉公之眞正目的、使戰爭勇士無後顧之憂、我們雖不能手惡魔英美、我們國民在槍後克盡國民的重責、間接也就是達到我們的願望、我們國民在非常時局之下、應當怎樣呢？下列生活和職業兩項、以個人愚見認爲稍爲台灑一些

一、生活

對有錢階級的人雖衣足食、只知消毫浪費、根本不知道獻金儲蓄是怎回事、像這種國民大槪也不在少數、在茲大東亞聖戰之下此種生活是極不合理化、極應痛改、速同節約報國路中實踐進行、方不愧爲東亞國民、素願在前線苦鬥之友軍

二、職業

我們做什麼職業都是神聖做偉大的、在一舉一動都必須充分了解完成東亞聖戰職業報國之目的、職業則下記四項來說、（一）教育、他的職業是如何偉大是如何神聖、同時他們的職責尤爲重要而第二代國民將來的優劣、盡在他肩上擔負、故在教育界之人必須有模範端方之人格、對第二代國民隨時都要薰陶、其新的知識並灌成忠勇奉公之心、造成優良國民、果能如此亦是報國之一途、（二）農業、我滿洲國向來看農業爲世界之富產物在世界上更爲優良、而在東亞新秩序建設之中、我國農民要追隨建設東亞進行上努力增產而已、

三、工業

工業和國家關係極爲重要觀查一個國家工業、即知道國力如何、友邦日本工業在世界手屈一指、就是一切都是這樣、在此超非常時局更應向報國途上邁進、所以在戰爭期中而工業出產應增而應精、爲全國民堅忍不拔一心一意之精神、向報國途上進行、我國民願以友邦爲模範、向前努力藉助工業報國

四、商業

商業在此非常時局、當物資統制期中、必須要遵守國策進行、本着商人道德向報國途上前進、我國民士農工商互相團結起來、同心盡瘁後之重大責任、素不負友邦皇軍勇士、不顧一切而興惡魔英美戰爭、完遂建設東亞新秩序也、

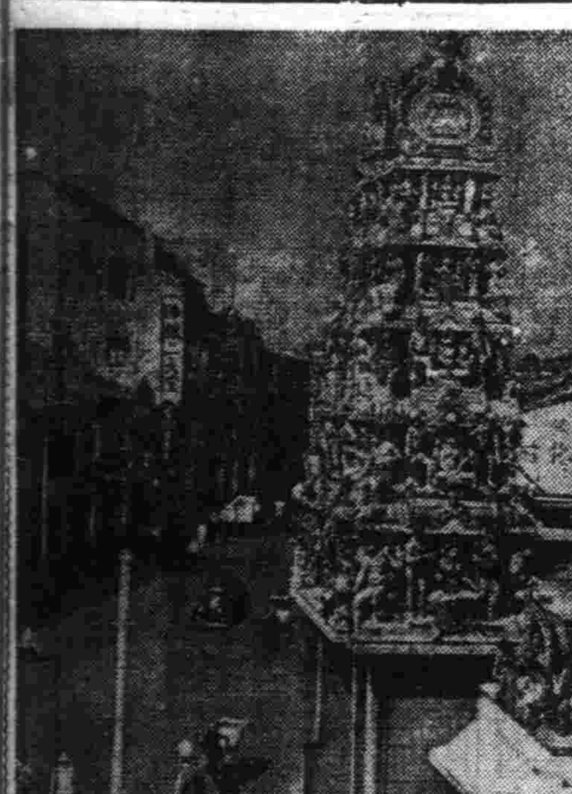

昭南島素描

昭南島、在馬來半島之極南端、面積二〇六方哩、本爲馬來人之地、西元一八二四年、被奸譎英國侵佔之、此後不僅據爲已有、還明目張膽的伸其魔手作爲侵略東亞唯一之根據地、乃施其暴虐手段、嚴密設備的妙法、使人民如處在水深火熱之中、正在呻吟呼救之際、適被我友邦皇軍攻陷、爲除去該地人民舊的觀念、享受新的生活、遂將新嘉坡更名昭南島、從此脫却百餘年的桎梏現光天化日的新氣象、人民也隨着新氣象而享着新生活、

當初英領海峽殖民地之首[illegible]色、氣候非常炎熱、風景特別幽雅、又爲東西洋航海之要衝、故船舶之出入、貨物之集散、極爲繁盛、

島上的人種、因爲該埠是海運要衝、世界人士麕集極爲複雜、按島上和馬來半島的生產來說、有錫、西穀米、香料、膠皮、砂糖、煙草、咖啡、肉荳、硫黃、珍珠、鼈甲、皮革、染料等重要產業、歷年向外輸出之數字當不在少數、今次被日軍攻略、羣英不僅失去資源地、而國本也受了重大的打擊、所以吾等爲慨民驅逐英美、打倒美英、來建設東亞新秩序、那末惟有齊更上一層努力吧、（圖爲島上新利阿利亞曼寺影相塔）

色彩的特徵

應觀

五光十色的色彩、在古人目光看來、不過是說話一種裝飾品吧、後來雖然用來區別尊卑的等級、或者是代表哀樂的示意、但和一般人類生活、似乎是毫無關係、後來經過了科學家詳細的分析、才知道彩色是和人類有極大的關連、人類的一切煩惱、憂愁、神經衰弱、犯罪行爲等的起因、都爲受着色彩的不能調和的影響、據說每年犧牲在這色彩之下的生命、間接直接不知凡幾、那情形可以和大戰時的慘狀一般、不料這區區色彩問題乃有這麽大的重大影響、

在東方國家被認爲代表喜事的紅色、雖然象徵着健康和興奮的意義、又隱寓着消極的情感、但也有極大的用意、可是過於愛和寬大的用意、往往令人發生衝動刺激眼目、同時因爲這種奇想、同時因爲這種奇想是每每不能達到於是就發生了憂鬱出來、神經錯亂、犯罪行爲都由這個而成了

白色

在中國古代、被視爲一種良誠的代表、吾人於古代典籍中的什麼「素車白馬」一類之記載、那白色實專用於一般喪禮啊、然而白色在現代人士的眼光看來、就不同了、因爲他是象徵純潔、而且能夠產生出各種的情感來、所以公認爲一種最完備最美麗的顏色、除了高尚的陳設、取他的色素外、新娘們的禮服也都要用這白色、還是多麽令人歡迎的

藍色

在國人看來、似乎亦屬哀感的一類、因爲他的用途和白色一般同、還於前人的服制禮儀中、就可知其梗槪、其實藍色是象徵着嚴思想和希望、又可以示智慧和現代化、而那莊嚴靈穆的表示、更非任何一種色彩所能及得來

黃色

是代表光明和愉快的意義、他在古代時候、又成爲一種莊嚴的代表用於皇帝的種種事物中、同時又屬於宗教的專用品、那莊嚴的表示、也不亞於藍色、現在雖然是平等時代、沒有階級的區分、然而黃色在各種色彩之中、依然是處在領袖的地位、神氣凜凜和用權力爲最的人們、假如把[illegible]黃色來治療、那就不難恢復他的常態

黑色

在諸種色彩中爲一種恐怖的象徵、他的魔力、例如一群五色繽紛的衣裝少女中、假如有一個穿着玄衣玄裳的在內、那又反襯出一種森森獰獰的氣氛、而受到群衆們的特別注意

綠色

雖然爲古人所賤視、而有什麼『綠衣黃裳』的諺言、實際綠色是很爲人類所歡迎、因爲他是代表着戶外的景色、又代表着春光明媚的意思、對於人類的功能實可調節精神上的苦樂、他和紅色的特性又不同、他是令人久看了益發愉快而歡樂

生理雌雄率

世界男女差額甚鉅

物的生理、雄與雌的數相比、即謂之「雌雄率」或「性比」一般表示雄的數比是與雌的一〇〇來比、對於性的遺傳、是依據所謂性決定因子、此種因子、是按着性染色體的特別染色體來運轉作動、遺傳是從性受精來決定、若照諸理論雌雄應同數、即一對一之比、可是實際決非如此、其原因多半是偏於雌雄的性的方面也未可知、

×　×　×

列如在所知的魚類中、鯽魚雌的非常之少雌的一〇〇對雄成爲一三一、九、或十四一之比、倘有一種雄的很多、與雌的一〇〇成三八五之比、

此種調「而來之數比、是因爲生產者個體的結果呢、或是幼時性的死亡率呢、還不十分明白、

×　×　×

雞種的性比也偏於一面、鼠的交雜、其雄者之率、顯然高於雌、最感有趣的是按雞種的交配方法、而所生之性比不同、如雞與雉合、雄雉雖所生者、雄之性比遠勝於雌、反之如雄雉雞所得之性比、雌與雄恰恰相同、

按節季所產的性比也有差異、例如德國的猫巴德狗、按調查在溫暖期（六月至十一月）所產、平均雌的一〇〇比雄的一一六、寒冷期（十二月至五月）平均雌的一〇〇對雄的一四三、

・讀書與光線・

直射日光下讀書、刺激眼、是絕對不可、我們想、讀書時的燈光是很亮越好、可是用電燈在五十至一百燭克程度爲合宜、也可說是經濟的度、青少年的近視、與老人之遠視、固、素質、但不可忘記光度也能夠促成、讀書之光度、不足五十燭克斯、那是很危險的

光線與書之距離、用電燈普通以一米爲標準、但爲使手不作影、由左上面採光、與用裝瓦斯燈泡那樣的間接燈光、

日光在房間的光度、雖不能說爲有大差、但季節、天氣、氣候、建築等、很有不同、所以務要選擇明亮的地方、

光線之透過率、假如是窗紙、十三至十五%、玻璃八十至八十八%、暗光玻璃窗光面向外的是五十二%、光面向內的五十九%、如窗紙爲了或玻璃積有塵垢、透過率便減少很、

書與目距離、普通由三十生的至四十生的爲適宜、如此還再近讀時、那是因爲光不足、或由於習慣、所以假如是具有全視力的兒童、或青年、因爲目之調節力豐富、所以爲以不換近爲宜然讀小字非明亮不可

家庭

家庭節約報國

生產—消費要合理化（下）

康生院張嘉舜

7、買東西的時候、最好要付現款、如果居家允許你赊賬、你還是付現的好、免得到月底或到年、節有一批債權人來問你要賬、那時、你也是逃避不了的、要有這項支出、

8、儲蓄果然是很好的習慣、但是也要得當、在適當環境下、需要享用的時候、也要享用一點、不要太重視了錢、逼出門的旅費都捨不得用、情願天天悶坐在家裡、弄得精神很不舒暢、在百無聊賴的情緒中、合幾個朋友聚賭、結果反輸了一大筆錢、所得不到絲毫代價、

9、對於某一件東西需要的時候、你就應該把它買了來、不必嫌作價錢貴重、這並不是叫你不必計較價值、就是說、不需要的東西、無論它的價格是怎樣低廉、也不要去貪便宜貨、你可以把這項用費移在必須的支出、

10、慷慨和浪費的意義不同、不要把金錢無味地浪費也不要「一毛不拔」、不屑與作一副慷慨的佈施、弄得友的感情破裂、必要時得不到互助合作、

11、家中的日常開支、應該平心靜氣地帶着家裡人研究節儉的方法、一味空想和埋怨是無益的、

12、日用的傢具倘略有損壞時、應該立即送去修理、以免得又得增加一筆[illegible]支、

以上幾點、都是正當的節省金錢辦法、倘使你能夠把收支預算得十分精密、而沒有絲毫浪費、那你就永遠不會走到負債的路上、而感到償務還重担的可怕、

但是要打破經濟不足及家貧的條件、不防我再來一個總結束、把他寫在下面、

一、無事找事做—要做正當的事、不要做無益的事、不要怕艱難、困苦而奮鬥、

二、有事認眞做—盡自己的能力和技能、忠實、誠懇忍耐、努力、努力去幹、

三、做事要耐勞—不要以爲有了事、就一味敷衍、不求上進、要有培養勇於做事的精神、

四、做事的代價—拿自己血汗換來的金錢、要緊起來、不要浪費、破除奢華習慣、並要消沈沒落頹的思想、

「能夠照以上四條做去、（是亦每個人所應也、如能照[illegible]而可以打破經濟不足的壓迫、還可以以圓滿的解決了、總之、只要能照以上的幾條去努力奮前途、是光明的、

嬰兒發育之情形及程序

蘇魁傑

現代的家庭婦女們、你們對於嬰兒發育的情形及程序知道嗎、那末簡單供給左的小小常識聊作參考、

六星期　嬰孩此時對之言、則能現微笑、在六星期前、即能笑、然無一定之意思、惟此時之笑、則能表示歡樂、

[illegible]星期　此時已能認識其母及熟之人、其視線能隨走動之物轉移、而感覺力亦於此時表現、故其聞及聲音、見有亮光燈影、及顏色之物、或當哺乳之時、更形喜樂、

四個月　此時小孩之頭、略能豎直、不若以前東倒西歪之甚、且能辨人面貌、故親面生者、有畏縮之狀、

五個月　此時已能出聲嬉笑、表現快樂、從此常日咿呀啼笑、以度其襁褓時代、

六個月　此時最貪休重、較初生時加倍、恒以喧嚷相娛樂、並喜在其母膝上跳躍、並自知其有足、且能知其小足之係爲自己之肢體、而喜玩弄之、

八至九個月　此時小孩不用手扶、自己亦能坐直、但不可任其坐過久、須不時扶之爲要、此時亦能學話、常呼「媽媽」「爸爸」以悅其親、有許多物件名字亦能識之、若以物名稱之、即能向該物之所在地而視之而學爬亦此時間開始矣、

十個月　此時已爬慣、且能從地上爬起、扶牆摸壁而學走矣、

十二個月　此時體重已比初生時重三倍、並已出牙六只、且能直立、簡單言語亦能略講、而且領悟者尤多、

十五個月　此時大約已行走平穩、並能講連綴之語言矣、

十八個月　此時學語已漸增多、能辨顏色、汝天體稟亦已半合、有牙十六只並能講短句之話、

兩歲　此時已脫離襁褓時代

小兒發育甚速誠屬可喜、然惟其如是之速、益宜謹愼維護天然演進之步驟、小兒之發育速率、各有不同、雖同處一環境、無關也、如鄰兒於十一個月已能行走、而已兒於同年齡尙未能直立、亦不必引爲焦慮、所重要者、乃在小兒之發育之精神、與健康之徵象、有子女者、應自問下列諸問、

發育之徵象

（一）小兒每星期體重增加否？

（二）小兒肌肉堅實否。面色與皮膚呈健康徵象否？

（三）小兒之眼光栩栩有神否？

（四）小兒於飲食有興趣否？是否肌餓而欲食？

（五）小兒是否能安睡而不哭？

（六）小兒對於一切舉動感興趣否？

（七）小兒於手足之動作是否、然而活潑？

（八）小兒能準時出汗否？

（九）小兒之天體素已生合否？

此九例所擧、係按照一般普通小兒發育程序而言。容或有小兒不能與之相同。亦感常有之事。爲父母者。可毋庸爲之懊喪也。

食鹽合我們

食鹽對我們有很大關係。每日需鹽食物鹽入相當量數。需鹽驟及便溺排出相當量數。體內缺少鹽份則身弱無力。精神委靡。久之則有壞蛔虫疥癬等症發生。如鹽食過多。輕則口渴。胃部灼痛。重則嘔吐下痢。牙肉腫脹出血。再劇則攣攣而死。

食鹽對病理治療效用頗廣。茲列左。

一、近代注射用之防疫劑多爲鹽水製劑。

二、暴吐血。可以食鹽二三錢。和冷開水飲之能止。（用鹽便亦此理。因尿中含鹽故）。

三、誤服硝酸及其他毒物用食鹽服之。能隨大便排出。

四、蛇咬。用刀剖傷處出血。用食鹽敷可消毒。

五、服砒霜。可先用食鹽兩匙。冲一碗水服下。令其嘔吐。後服牛蛋子清三四個。則毒物可隨大便排出。不致傷胃。

這幾樣蒸菜　既經濟又適口

在這節約的時候、的確是有與倡的必要、所以將我所知道的幾種蒸菜的作法、寫在下面、以備主婦的採擇、

蒸蝦餐、把肥瘦豬肉切成丁、同乾蝦米（在雜貨店買到）[illegible]用子將土豆擦成泥狀、[illegible]在碗內拌勻、再放上適量的大葱段、薑片、及少許香油、然後與飯同蒸、俟飯熟、蝦餐即可食、

蒸肉餅　蒸肉餅將瘦肉剁成肉末、用團粉拌勻、攤成肉餅、放在碗內、加入葱段、薑、醬油、香油、料酒等作料、清水少許、蒸之、或加入川冬菜、陰乾菜、同蒸亦可、

蒸白菜、將肥瘦豬肉片、放在碗底、再將白菜切成大塊、一層一層的、放在肉片上、再加入適量的醬油、料酒、香油、葱、薑等作料蒸之、俟飯熟即成、

蒸土豆泥、將土豆削皮、切成薄片、剁好之牛肉末、加入碗內、加入葱、薑、醬油、香油、料酒等作料、及清水少許、俟蒸熟、即可食、

人身動態常識

問血液在體內環行一週、需若干時？

答得一分鐘、

問十五歲的學生、每天應該睡幾小時覺、

答自十四到十六歲的男女學生、得有十小時的睡眠、

問當你微笑或含怒的時候、那一種肌肉運動、肌肉較多、

答在微笑的時候、需要牽動十三條肌肉、含怒得牽動五十條肌肉、所以含怒較爲勢力（民）

家庭與社會

鮑永生

家庭、立社會之份子、社會者組織家庭之團體、故有家庭、後而社會、若無良之家庭、乃可視社會之進步如水然、源淸則流淸、源濁則流濁、蓋家庭之與社會、實有莫大之關係焉、彼慾獨乞丐游民者、皆出於不良之家庭也、始則爲家庭之敗類、終則爲社會之蠹賊、故欲求社會之進步、非改良家庭不爲功也、然則組織優良之家庭、其道安在、必也先自個人、若個人在家庭中言忠信、行篤敬、不欺不詐克勤克儉、孝以事親、慈以[illegible]子、奉兄以[illegible]、待弟以[illegible]、出於社會、忠於職[illegible]其人孰尙何有暴貴之有哉、故若[illegible]欲洗之淸者、必淸其源也、家庭之整齊有社會之安和、亦國家之强弱實基此也、

春節期中　貢獻幾樣食品

東坡肉

相傳爲蘇東坡發明的東坡最喜食肉並且喜歡自己動手所以才有這樣的發明這種吃法在廣東是很有名的今將其法介紹於下、

工具、砂鍋、炭爐、刀、碗、筷等、原料、半肥瘦的豬肉一斤、冰糖二兩、醬油四兩、葱、薑各少許、上好黃酒少許、鹽少許

製法、一、將肉洗淨、切成小方塊、置盆中、二、取冰糖打碎加白糖、醬油、鹽、料酒、葱、薑、混合、浸肉盆之、數小時後取用、三、將浸透之肉、連湯倒入砂鍋、加水半鍋、文火細燉、水乾肉爛、可盛食、（先）

金[illegible]餡子

取蒸饅頭之發麵、約三分之綱玉米麵、（用水調好）、上再以芝麻醬及香油最後撒少許鹽、手驗完畢後、再由下方向內捲成筒狀、用刀切成三寸之段、蒸之約一小時即取食其味甚美

歡迎主顧　大連　中央旅館　優待團体　大連驛西鄰・電話三三八七九

歡迎主顧　大連　裕和旅館　優待團体　東鄉町十五番地・電二三八九一

家鶏養必讀　着生健呂　新法　實践養鶏學　大連市不老街一四九　健生洋行發行

羅患年久的淋病與婦女病（冷症赤白帶）　一瓶八圓郵足　△百發百中　△保能斷根　△永不再犯　男女患者諸位請速購服以

在世界獨特的神効秘薬　京城　都薬房淋薬　晴晴好評　本藥爲預防花柳病絕妙之聖藥　合資會社　都薬房　奉天江ノ島町八　電話(三)四五五五番　全滿各地有名藥店均有售　まむし蝮薬房

小朋友每天要刷兩次牙

生涯的健康

—無疑的在于少年時代

我們每天早晨刷々牙齒，爲的是眼看着美麗，這誰都明白。可是，刷牙其實有很重大的目的啊—刷牙，不但刷除牙垢而又能把口裡的危險的病菌完全殺除，防止牙患，同時强化牙的嚼咀力，吃食又特別甜香！

奉天　滿洲ライオン歯磨株式會社

獅子牙粉

長壽的方法

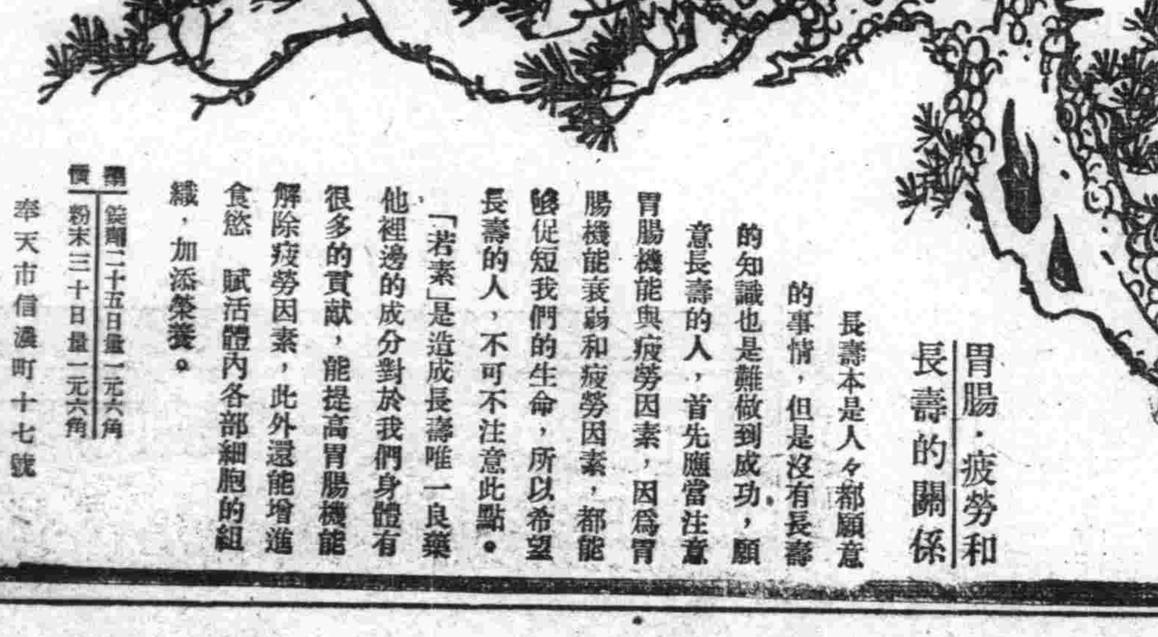

胃腸營養　若素

胃腸・疲勞和長壽的關係

長壽本是人々都願意的事情，但是沒有長壽的知識也是難做到成功，願意長壽的人，首先應當注意胃腸機能與疲勞因素，因爲胃腸機能衰弱和疲勞因素，都能够促短我們的生命，所以希望長壽的人，不可不注意此點。

「若素」是造成長壽唯一良藥他裡邊的成分對於我們身體有很多的貢獻，能提高胃腸機能解除疲勞因素，此外還能增進食慾　賦活體內各部細胞的組織，加添榮養。

價　錠劑二十五日量一元六角　粉末三十日量一元六角

奉天市信濃町十七號　若素製藥株式會社

強化戰時經濟機構 勵行三要點四原則

齊市商工公會決基中央方針邁進

【齊齊哈爾】關於爲強化決戰體制下之商工公會機能、而運用新經濟體制發揮商工從業者總力戰、目前由於全國商工公會長會議、藉以指導本年度之運營方針、據當時之中央關係方面、曾對戰時體制下之商工公會應爲勵行之三大要點及運營之原則、而予有懇切之指示、以期新機運之實現、故目下對此之本市龍江省商工公會、已爲發表如左、並會長以下相與各職員等、爲對處目前之新事態、今後絕對遵行此旨而相堅進之決心、以勇往直前並向中央機關緊密連絡以對將來之腐化組合、亦必力加指導監督、而促其實現新機構焉、茲探誌中央指導之方針槪略如下、

（一）三大要點
全商工公會運營新方針
一、強化監督指導各組合
二、爲改革商工公會機構發揮其機能設置中央機關、
三、特殊會社包含於商工公會內、

（二）四原則
一、統制法規強化、
二、地方產業振興誘導積極活動、
三、能率增進普及徹底、
四、展開實踐協薦報國運動安定社會經濟、

慰問第一線皇軍

齊市組織慰問團 軍援主辦來月八日出發

【齊齊哈爾】自去年七月以來、因軍方某種關係則關於第一線將兵慰問行事遂無期延期、而目下因軍方之某種關係全部解消、並兼屆此非常時局之際、遂爲話重提、決定由滿洲軍人後援會龍江省支部、市公署、國防婦人會齊支部共同主辦、並協和會市本部、在鄉軍人齊齊哈爾聯合分會、齊齊哈爾鐵道局、齊齊哈爾新聞社後援之下、將自三月八日起歷十日間實施第一線皇軍慰問、而軍人後援會爲謀慰問行事萬無遺憾計、曾於月之十六日午後一時召請市內各關係機關代表者等、參集於齊齊哈爾兵士公寓舉開協議會、協議之結果蒙各出席關係機關代表等、熱烈之協助當時醵金三千七百圓整、充爲慰問之經費同時更決定由國防婦人會員十七名（各分會代表）四業組合代表一名、新聞記者一名、在鄉軍人代表一名兵事部員一名（連絡、監督）市公署代表一名、軍人後援會一名共計廿四名、組成慰問團自八日由齊市出發赴第一線、實施第一線皇軍慰問、待歸齊之後將假齊齊哈爾兵士公寓舉開報告會云、

新嘉坡陷落後 官民籌備慶祝

【克山】自大東亞戰爭以來、未逾三月經日本皇軍英勇進攻之結果、除將香港馬來諸要塞陷落外、現在敵軍已無條件之降伏、又將新嘉坡完全佔領矣、此項捷報傳來本縣官民欣喜無量、近日間縣當局正在籌備慶祝事宜頗形忙碌云、

非常戰局之下 春節例假縮短

【克山】每逢舊曆年（即春節）之時所有全國各機關均皆休假五日、以便慶賀新春、現當非常戰局之下、各機關職員皆應縮短休息邁進職域奉公、故而本縣各機關於本年春節之時除元旦日星期不計外係於二月十六日（即正月初二日）休假一天、十七日照常上班辦公矣、

謀刷新中等學校教育

省方招開副校長會議

【哈爾濱】濱江省公署民生廳、爲謀管下各市縣旗中等教育之刷新起見、曾於上月末實施校長級人事異動、並對無副校長之小型中等學校、增設主事、玆者爲研討人事異動后、並大東亞決戰下之本年度教育方針、特定於本月廿日、廿一日兩日、在省長官房大會議室、召開全省中等學校長主事會議、則目下除已分別通知各該關校長主事等、屆時一律出席外、並積極進行準備各種議案中云

龍江新設自興村

【齊齊哈爾】本年度起全滿所決定設置之自興村龍江省內於訥河、林甸、白城、洮南、開通五縣決定各分置一村、但省方考慮將來發展又行在泰來、鎮東、大賚、安廣杜爾伯特旗各縣旗、又追加設定各一村、同時明年度應設定之自興村爰決定爲候補村云、

提高學費教師增薪 刷新教育充實各校

阿部文教科長發表談話

【齊齊哈爾】民生部當局、爲補填公立各學校之整備充實、及教師之待遇改正上所必要之經費起見、曩者會計劃決定將管下各中小學校之授業料（學費）實行提高、而民生部關於該授業料提高事件、已於一月一日以部令公布施行、即依據該部令第五號、並第九號規定國民學校、國民學舍、及國民義塾、將原來之一個月二角以下者、改爲四角以下、而國民優級學校、將一個月三角以下者、改爲一個月六角、國民高等學校及女子國民高等學校則將月額三圓以下者、改爲五圓以下、關於前記之授業料提高部令、發沒到本省之後、則阿部文教科長發表談話如左、

由於此次之授業料提高而增加之收入、將補充爲學校之整備及初等學校教師待遇是正所必要之經費也、已爲各位所共知、但當此戰時下之教育重要性、益態增大尤其東亞共榮圈北方基地之國民訓練、亦愈重大、所以教師之素質向上、待遇之改善等、實乃當前之問題、亦實最必要之問題也、然而以現在國家之一般財政狀況觀之、欲行急速改善者實有相當困難、是以自去年以來、當全國聯合會席上、並其他各學校所舉行之父兄會席上、依據一般父兄之要望、遂決定將授業料、實行加倍增收、於是因此項之增收、則第三次初等教師待遇改正將可有相當廣範圍之進展、將來最高者必實行四級程度之增俸、而二級程度之增俸、則爲普通者、先前關於此項增俸、雖然於一月一日發表佈令、銳意準備中、但因此次授業料增徵則龍江省本年度之歲入增加、初等學校約可達十萬圓、而待遇改正之需要金額、須十八萬元至於不足額、則由國庫補給金補充之、目下我龍江省方面、專以教師之素質向上、謀教育之進展、而物的施設、尙在其次、似乎無何必要況且學校之好壞、並非房舍好壞之問題、乃是教師良莠之問題耳、而中等學校之授業料增加收入、約爲一萬五千圓、此款將來補充爲洮南國民高等學校之農業畜產施設之擴充整備費、藉使洮南國高學校、成爲龍江省南部地區及鄰接地區之農業畜產之中心的學校、關於此次之授業料加倍徵收、自去年末以來、各學校與一般父兄互相懇談之結果、均已善爲了解、據想決無若何不滿之糗糜云、

郵差起盜心 被警官檢舉

【昌圖】縣管下寶力鎮郵政代辦所郵差、於舊年前往金家屯徒步郵送中、因有若干現金匯送、乃起盜心、向就近警察所報告僞稱被匪搶劫、竟欲將現金隱瞞、而歸局已有、適警務科司法係在金家屯警署出張中、當將伊傳到、經嚴密審訊、結果判明個中眞僞、此郵差吐露實情、遂羅之以法云、

發疹室扶斯出現

省制定防疫十訓

【齊齊哈爾】省管下龍江縣李家房子（濱洲線虎爾虎拉西南方十公里）地方、於本月十日忽然發生病名不詳之病患者於是當地之防疫員等、爲明瞭患者之病狀、並察考病之危險性計、遂大肆活躍、極力調查、結果、乃判明純粹係發疹室扶斯患者、據調查迄至十七日共計發生十二名、死亡者三名治愈者二名、其餘尙在病患中、而該地防疫員等、爲防止該症之蔓延、目下極力實行防疫、並調查傳染系統及其他等情、中龍江省公署當局、鑑於前記患者之發生、實對省民之生命上、有莫大之關聯如果不慎一旦罹災、實於生命有極大危險、所以特制定左記「發疹室扶斯預防十訓」、藉以喚起民衆注意衞生、防止該病之蔓延也、

一、大家努力驅除發疹室扶斯之媒介、虱子臭蟲、
二、隔離虱子和臭蟲的指甲、勿伸入鼻腔或口腔、
三、萬物接近不潔場所或發生發疹室扶斯之場所、
四、一般遊興場及不潔飲食店之椅子凳、或馬車洋車之座席、往往有虱子和臭蟲寄居、民衆宜注意之、
五、常常洗澡、保持身體之清潔
六、襯衣襯褲要時常更換污穢不潔者、勿再着身
七、多食新鮮野菜、少飲幾杯涼水、
八、傷風感冒、萬病之源寒暑不定、各宜注意
九、身體欠安、急速就醫勿再遲延、免患危症、
十、臨近如有發生傳染病患者、急速到警察官署或市公署保健衞生科報告之、

電車巴斯價變更

【哈爾濱】哈爾濱交通會社爲打開經營上之窮狀豫先將電車、公共汽車運費及乘車券發賣制度變更事先已與關係方面協議、並已得中央之正式認可、將自三月五日起實施云、

過年不吃雜合麵 酒後無德要剃刀

【齊齊哈爾】迎舊過春節的當兒、人們狃於以往的積習、雖然今年在戰時體制下不爲大事鋪張、然而關於吃吃喝喝方面、總是要預備些以表新年親賀之意、因爲這樣往往有的人們、爲了多貪幾杯酒、竟鬧出了笑話、玆有本市永安里康樂胡同友記成衣舖的櫃夥房子良、他是於吞飲酒而一飲便醉的人、當舊新年大概多貪了幾杯酒於月之十九日午前十時許因爲櫃上準備的飯是雜合面餅餑他吃着有些不適口、乘着酒勁、跑到新生路警察官派出所去報告、聲云他們的掌櫃對於夥計太不好、大年初四、給夥計們、雜合面吃、請官方設法給說說、警察側以現值非常時局、過年配給的面、本來就不多、吃完了就得吃雜合面、掌櫃無處買面、也祇有從權湊付官方如何能加限制、當將其勸告令其速回櫃安息、不要無理取鬧、房某在分所碰了個像皮的軟釘、自己覺着無趣、又加酒勁作祟、在分所回櫃之後、不但不安息、反而大興問罪之師、質問掌櫃、掌櫃的當以現在東西不好買實在無法去辦、請其格外原諒房某不但不聽其勸解反而惡言相加、掌櫃的亦知其有些醉氣、未爲之爭執、而房某當斯時有點酒氣衝着竟用其剃臉刀向自己臉上亂劃、劃完之後、又跑到新生路警察派出所、說是掌櫃的不講理不但不預備好東西給夥計們吃、反用刀剌其臉、請求官方爲之作主、警察官見此種之情形、已知其有些醉意當訊其掌櫃的爲何用刀剌其面彼則言語有些支離虛案、答不出所以然來、警察官見此種現像、知其酒後胡來、當又勸其回去伊又不肯、非叫官方檢驗其傷痕、究竟是自已剌的抑或是別人剌的、警察官以職責攸關不得不受理當將永安街英華醫院之醫士找到、爲伊檢驗、究竟是自己剌的、或是別人剌的、嗣經醫士檢驗之結果認定其臉上之傷痕、確係是自己用剃臉刀、自行剌的、這個醉小伙子、至此還是有些不服氣、仍着上警務處去告狀、認可自己羈押、也要證明這件事警察側以其泥醉精神有些錯亂、當令其掌櫃的將其領回勸解、後來他掌櫃的將其領回比至、酒醒方覺自己所作非是、才有些悔意、一場流血趣劇而告之閉幕云

哈警檢舉奸商

【哈爾濱】爲安定春節市民生活、哈爾濱市警察局、經濟保安科、與各署聯絡之下、已實施年末年始奸商檢查、道裡警察署管內、因至昨日計共檢舉違反七二五令者五十二家、內計日系業者九件、俄系四件、滿系則佔最高率、爲三十九家、其犯罪之原因、多以違反暗改定價、或不公表價格、與暗街販賣等項、今後即將開始檢舉各木枰商、實地徹查配給木枰之分配狀況云、

吸烟人適用之
スモカ牙粉
『スモカ』牙粉 吸烟人用之最爲適用 因其能除去牙上斑駁及一切腐質廢物 極爲容易 而毫無損傷珐瑯質之虞也 吾人吸烟日久 則必致牙齒腐蝕口生惡臭 食慾減退 若用『スモカ』牙粉 自然能去此病兼可使牙齒瑩潔 而有光輝 使用刷牙子之際 必須向上下竪刷之方好 吸烟人用此牙粉固有此奇效 即不吸烟人用之其效尤甚偉大 且『スモカ』牙粉加以適度之潤澤 能防止飛揚 每罐足用一個月 多則浪費
公定價格二角
滿洲生活必需品株式會社

哈爾濱道外正陽十四道街
老福春堂藥房
·本堂出品四種靈藥全滿馳名·
劉氏樂仙膏 專貼婦女經血不調諸般症
劉氏養血保坤丸 專能調經養血行經腹痛
劉氏金丹 專治咳嗽痰喘五勞七傷
劉氏金剛藥片 專能扶陽固精夢遺滑精腰疼腿痛各等腎寒腎虧最有效
「外埠各省城鎮均有經售」

新滿洲 二月號
出版·滿洲圖書株式會社 發賣·滿洲書籍配給株式會社
紙上觀戰 大東亞戰爭圖解略說……一知
關心大東亞戰爭者，這是一個具體的貢獻！
·內亂小說 法內長薩朗格羅的疑殺事件……天放
·驚險小說 電影殺人事件……瞿鼠
·偵探小說 畸形乳房的戀獄（下）……李樺
這三篇新型的小說，足够你看半日而不止的
那其斯的介紹
那其斯造型文化（特別連環圖畫）……秋克海姆
德國的民族文化……趙夢蕾
彷徨中的土耳其（時事）……泉
戰時的物價統制（經濟）……明
關於現代戰與未來戰（科學）……雲明
建國十週年紀念募集的 中篇小說大發表
·九年春季新人創作·
【鈎連槍】……靳丁
【夜梟】……冷萍
【暗】……夫瑛
怎樣創造你自己？
·人生修養特輯之一·
執筆者·李非斯·遲鏡誠·弓藍濟·張唯々
青服的民族……爵青
芽月……山丁
陶而第……古丁
文詩散選
哈爾濱在冬天裡……革金
婚姻問題漫談……何之明
喜劇的形式……周起
電影台詞……鳥同
知識的寶庫·知性的啓發·新東洋創造的讀物

虎骨花蛇藥酒 老福順堂

內科小兒科產婦人科及其他一般
郭氏醫院
院長 郭文高
入院隨意
電話四－三一九三
產婦人科女醫師郭李松林擔任
地址 奉天城內鐘樓南明湖春飯店東鄰

只要一匙靈漿 便能鎭靜所有咳嗽

無論什麼咳嗽，一經疏忽，往往極易招致氣管枝炎，肺炎，甚而誘發肺病，貽禍終生，故咳嗽一出，務必立即應用「知蜜子聖」以爲鎭治。本劑係敝社獨特發明之最新鎭咳良劑，原質純由知蜜草製成，與從來之麻醉性止咳劑迥異，全無催吐及妨碍消化器等副作用。功効神速，味道芳純，宛如蜂蜜，兒童用之，最稱簡便，臨睡使服一次翌晨莫不嬉戲自若如常。
包裝 五〇瓦 一五〇瓦 三〇〇瓦
知蜜子聖

金城電影院
二十日 廿一日 廿二日 廿三日 廿四日 廿五天
國華影業公司奇情歌唱巨片
解語花 周璇 白雲 主演
愛情的波瀾、愛海的折磨
請來聽聽金嗓子的新歌吧！
諷刺奇情
下期 聯華公司 琵琶記 陳燕燕 主演

二十日 廿一日 廿二日 廿三日 廿四日 廿五天
國華影業公司奇情歌唱巨片
解語花 周璇 白雲 主演
愛情的波瀾、愛海的折磨
請來聽聽金嗓子的新歌吧！
諷刺奇情
下期新片

光陸電影院 CAPITOL THEATRE
二十日 廿一日 廿二日 廿三日 廿四日 廿五天
國華影業公司奇情歌唱巨片
解語花 周璇 白雲 主演
愛情的波瀾、愛海的折磨
下期新片 艷屍

雲閣電影院
二十二日 二十三日 二十四日 演
完全新版 新華公司偵探巨片
播音台大血案 徐莘園 主演
下期 野花不如家花香

光明電影院
二十一日 二十二日 二十三日 演
上海新華最成功時裝影片
新隱身術 陸露明 主演
下期預告 千里送京娘

軟性下疳 斷下疳靈
DUCREYN
特性 本品際作軟性下疳橫痃之診斷及治療外有時亦作爲治療發熱之用途診斷上使用本劑時可將〇·一公撮，用結核菌素注射器，注射於上膊外側，或前膊內側之皮內，治療上以注射靜脈爲原則。
三共株式會社 本社 東京市日本橋區室町
滿洲三共株式會社 出張所 奉天市琴平町 大連市台山町四一〇〇
SANKYO 三共

國際 GEKITO
南市場 電話二一六一二
新第部獻 春二貢！
公演日期 二月 廿一日 廿二日 廿三日 廿四日 廿五天

加演滿映新聞
請注意短期優待券末日有效
藝華公司出品獨樹一幟有聲武俠鉅片
隱身女俠
李麗華（主演）
飛簷走壁！來去無蹤！助弱除惡！巾幗英雄！
報仇俠女殺父賊！
除惡大快人心！
下期上演新片

天光電影院
二十日 廿一日 廿二日 廿三日 廿四日 公演
健美女星 英茵 主演
又是她的前一部最後遺作
靈與肉
『即舊正初八日起』
觀衆公認第一部成功文藝作品
純藝術化的結晶！盡電影劇的本色！
△幽默中代着苦笑
△熱烈裏藏着哀傷
同時加映 滿映時報
注意 下期 上海新片

商埠 大舞台
滿洲演藝協會提供
北京顯光社
老伶工王瑤卿得意高足 四小名旦之一 青衣花旦
宋德珠
高慶奎君親傳弟子
李和曾
暨北京戲曲學校畢業生 宋金聲 賈世珍 蕭德寅 慈少泉 陳盛泰 高德松 趙德勳
二十日星期日
早場 宋德珠 李和曾 拾玉鐲 法門寺
晚場 宋德珠 李和曾 盤絲洞 空城計

奉市節孝題名
建國佳節舉行表彰

孝悌忠信爲聖人濟世之術、禮義廉恥實國家之四維、滿洲建基之始、乃以王道治國、故對孝子節婦懿行可欽之德厚年高者、時予獎勵、以延淳風、建國迄今十齡、業八度舉行孝子節婦暨社會教化功勞者之表彰、茲逢建國十週年紀念良辰、中央民生部側、業飭知全國省市縣推薦、舉行第九回之表彰盛儀、奉天市社會教化事業當局將應援表彰之節婦孝子名簿、轉遞中央、經銓衡結果、計受表彰者之孝子一名、節婦十四、懿行而予表彰者二、市側對此將於三月一日建國之良辰、假署內三階正廳、舉行表彰式典、分別授以徽章及匾額、藉以宣揚德績、昭彰懿行、意在勸民循存禮敎固守遺風也、茲將膺表彰之氏名及懿德所在之點披露如側、

孝子

▲孝女朱淑蓉、籍系瀋陽、現年六十六歲、寓於市內瀋陽區一德街二段四三、伊於髫年讀書私塾、十五識理知書、侍奉双親、備盡孝忱、十九歲時逢慈母染病、纏綿床第者累月、親奉藥餌、未嘗少怠、奈病勢日增、無法痊疾、伊焦萬分、期母沉疴立起、乃焚香設誓、母病愈則終身不字、心誠感天、母遂愈、不意於宣統六年、父染疾逝世、痛不欲生、爲母故乃節哀甯同兩兄治喪、伊兄均任職遠方、家中瑣事伊嫂皆懶於料理、而伊獨任之、後母卒、伊守誓不字、因之時爲隣里褒揚、以迄於今日也、

節婦

▲李劉氏(六九)係北鎮縣人、廿五于歸同里李姓永隆者爲室、夫務農、氏年廿九歲、夫故、彼時遺腹將九月、產得麟兒、乃扶孤誓守、家境蕭索非常、幸母家稍裕、遂歸寧爲久居計、不意三年甫過、族人析居、弗堪相依、窘況可知、飢寒交迫、出而傭於宦戶、率子得延殘喘、久之、稍存貲金、立戶安居、攻子讀書、後使經商於新民、家境轉裕、母子至此遷居新埠、後始來奉、伊扶孤居孀、殊可風也、

▲趙關氏、年七十八歲、籍係興京、於光緒十八年、適於同郡永陵街西大夏園村族人趙廣祥雲五爲繼室、越二載、夫患疾故去、隻身無依、扶孤以殮偕得食、權以爲生、然冰心貞節、矢志不移、後遷撫順、再遷來奉、察於今之瀋陽區小南街三段廿三號、伊貞節可嘉、現已榮膺表彰矣、

▲王陳氏、鳳山縣人氏、廿一適同邑奉本屯王國慶爲室、其夫病於日俄之戰、當結婚之初、丈夫即時患重疾、伊料理醫藥、侍奉在側、日以繼夜、時不遑寢、苦況可知、夫死之後、率子過活、親自操勞、藉持三餐、培育孤兒、皆得十指所得、茹苦十有數年、始獲佳讞、現該氏年逾七十有五、家寓市內瀋陽區小南街三段十七號

▲劉趙氏(七九)伊斯蘭教中人、籍係本市、年廿三適夫劉永海、其夫屬任武職、果積職功、不意天損其殉國、斯時也、氏年卅二歲、培育孤子二人、矢志靡居、備嚐辛苦、當長幼兩子自立之時、始釋操勞之苦、隣里對其節守扶孤之精、咸爲贊揚、共褒獎之

▲劉康氏(七九)寓於本市永信區光澄街二段卅五號、年十五歲時與劉姓議婚、十七于歸、夫婦殊爲和諧、廿五歲得子鳳翔、詎料尚未甫月、竟失所夫、劉姓家境素本蕭條、即此生計日艱、伊幼蒙家訓、守禮矢節、存以孝烱之念、鞠育孤兒、希冀其成、終百磨窘況、遂成今日之嘉譽也、

▲李孫氏(五八)、寓市內小西區惠工街一段四六號、自幼生於書香門第之家、幼承庭訓有方、光緒廿五年、于歸望族李姓、未四載、夫因疾終、遺女一人、母女相守、毫無異志、李家族人眾、伯嫂不賢、對此伶仃母女、時懷歧心、屢屢唆伊再醮、然潔貞堅志非可動也、被逼無策、乃自操井臼、藉以維持生活、苦勞得資、扶助幼女於本市坤光女校畢業、復促其以半工半讀、得以自供自給、考入燕京大學繼續肄業大學、鄉黨咸友對伊志守貞德、育女有方、咸不稱頌數道、是以被膺入表彰之列、

▲郝子氏(六九)現寓市內北陵區北陵街一段一號、自幼經媒妁之言父母主持締與郝姓爲室、結褵之後夫婦和諧侍奉翁姑、孝名滿於隣里、當氏廿八歲之年、夫子染病而逝、遺有子一女二、伊隨奉雙親、培育子女、然處在窘困之家境、其艱難可知、但立誓不嫁、終使子女自立、門楣亦之光大、伊節烈之名、遠近皆聞、以迄於今日云、

▲崔孫氏(六九)現寓瀋陽區一心街一段九八號、其夫崔富經商爲業、光緒廿六年以病卒、遺長子四歲、次子兩歲、女十歲、崔家素貧、恆產、身後境況尤爲窘困、孫氏攸紡績維持生活、孀居四十餘年、教養幼子成人、忍飢耐寒、弗變節志、固可嘉也、

▲吳武氏(八四)寓於東關區鍋定街一段一七一號、籍係瀋陽縣城東馬官橋村人、於光緒廿五年夫故居孀、彼時年僅四十有二、家無恆產、自供自給、扶育孤女、誓志靡移宿志、貞節之風、殊堪嘉也、

▲黃劉氏(六十)住永信區富貴街二段九號、十七歲時嫁於黃姓、其夫年僅廿四歲時、不幸遽賦喪明、斯時也、哀痛異常、誓以身殉、奈遺腹七月、翁姑在堂、故含悲偷生、及產喜得麟兒、乃誓志守節、扶孤養親、雖家無隔宿之糧、而操作撫育維持家計、苦況自不待言、數十年來固未更其貞烈之志、

▲熊金氏(八四)寓於于洪區辛街二段、於十八歲之時、嫁夫熊兆發、三十辛、夫病故、無以居孀扶育七歲幼子、守節迄今已五十三年矣、無異志、朝夕鄰里咸友稱讚之、蓋育孤兒、希冀揚誠婦女界之模範云、

▲李秦氏(七一)現住皇姑屯大實街三段六三號、該氏性極溫和、素行端方、十七歲於李姓、廿四喪夫所天、家貧乏之力爲生、出而爲傭、聊助夢火之資、幼兒入學之費、年復一年、屢歷艱辛、克守節操、時博嘉譽、朝子有成、家道漸裕、膺其貞節之旺、教子之勞、當予表彰

▲劉李氏(六三)籍係瀋陽縣孤家子桑桂屯人氏、現居瀋陽區大南街二段六八號、廿六歲適劉德昌爲室、于歸三載、夫染沉疴逝世、含哀茹痛四十日後、鑑於姑老子幼、皆在襁褓、倘一旦因哀致疾、則老幼之生活堪虞、因之節哀持家、孝養婆母、培育孤子、守節迄今已卅十五載、婆母以壽終、幼子已自立、劉氏族人親戚里黨、無不固表彰之、

▲史李氏(七十)係城南小楊二屯人氏、現住瀋陽區大南街二段五四號、距生於同治十年、廿一歲適夫史玉田、史業商、結褵八載、夫以物故、親奉婆母、祐舟誓志、堅貞弗異、家境蕭條以十指謀生、廿年來時難各於婆母、毎以鳧藿相加、而倚首未稍抗侮、質是、隣里咸爲含寃、而氏則處之泰然、侍婆如初、未稍介意、民十五年婆母病逝、伊禮喪盡哀、鄉黨咸友殊爲讚揚、伊素篤道德、時以節孝勸人云、

懿行

▲曹劉氏、係瀋陽縣明智村紅強堡人、現寓瀋陽區大南街二段七五號、氏家貧、當伊十九歲時、嫁夫三十、于歸之後、扶育夫前妻之子女、備極週致、未久、伊夫作古、乃以操作得資培育子女、時爲鄉里欽敬、雖屢涉艱窘、矢志不移、及子女有成、家始漸裕、復樂善好施、名揚遐邇、現年八十有二、猶精神矍鑠異常云、

▲張騰賀、現年八十一歲、係瀋陽縣平羅堡人、家住瀋陽區大南街二段一五七號、張翁樂善好施、當仁不讓、素爲社會人士推崇、曾於民國三年本籍捐資修葺火神廟、民六曾架橋於縣南溪上、以利民行、民十五籌資創辦高等小學於村中、以利民智、滿洲國基之後、康德七年復捐資修葺廟宇、諸種施善之舉、實難以數計、此種功德、總績累積、宜乎表彰、永垂不朽云、

西部國境報道演習
關東軍報道隊勇躍出動

【新京】關東軍報道部、爲使人民周知、於炎暑熱之馬來緬甸、不辭勞苦繼續作戰皇軍第一線部隊之實相、特組織臨時關東軍報道隊、定自廿四日始約二週間、於西部國境各地、實施日滿首次報道演習、已自十九日開始該部練習、而右演習參加者八十八名、廿日於關東軍任囑託、自廿日午後一時半、於同部講堂、舉行嚴肅之宣誓式、本演習之統裁官爲福山報道部長、率報道班長以下報道部將校等多名赴西部國境、實地工作、該報道隊一行定於二月廿四日、自國都啓程、於海拉爾設統裁部更分數班、或訪監視哨之行營、或訪雪中夜營各部隊、以及滑雪部隊騎部隊駱駝部隊、此外並訪問於三河地區哥撒克部落日蒙共同警備狀況及札賚諾爾地區、札賚諾爾炭鑛、泰來洲等地區漁業資源有其他數班訪問興安荒野於飛機、憑弔滿洲事變進之木大尉之墓、或視察諾門汗之戰蹟、隊員則爲全滿新聞通信記者、電電放送部錄音班、滿映攝影班、國通無電班等咸行參加、此爲首次之訓練、滿洲美術協會方面有池邊、貞喜、太田保、今井一郎、扳本芽城氏等新銳美術家參加、身爲報道隊員揮其妙筆、譜繪克服寒顏無北邊

張司法大臣 昨過釜東渡

【釜山電】滿洲國司法部大臣張煥相氏、廿一日午前八時十五分、搭光號快車抵釜山、今晨搭出帆之關釜連絡船赴東京、

赴外埠旅行者 須持種痘証

首都警察廳、鑑於一般旅行外埠或外國及特殊地帶之方便計、曾隨時隨地發給旅行証明書、以期身元有所保障、而最近外埠有天花發生之地、爲杜絕天花蔓延、凡由本市旅行虎林線、東寧、西寧、平陽各關、滴道、雞寧、等各地者、均須持有種痘証明書、種社並近發給旅行証明書之變、否則即爲不成、希一般旅行外埠者、深加注意、免去臨時措手不及而周章狼狽云、

青少年團体力檢定
全國即將開始

民生部爲期全國青少年團民、認識體育之本義、關心運動、使國民體力日臻向上起見、於本建國十週年各省市青少年實施國民體力檢定、最近即將向各省市通知檢定要綱、凡十五歲至二十歲之滿人男子、均可受檢、但二十六歲以上者如希望受檢、亦可允許、檢定項目計爲跑、跳、投擲、運搬、懸垂等項合格於上中下三級者、由民生部大臣授與体力証、至於檢定責任者、由民生部大臣指定、場所爲各市縣旗學校及大共場所、由各省市縣旗擇相當日期舉行、過去二年對國民體力檢定、已收良好效果、本年決更力行、以期毫無遺憾云、

皇姑屯鴉片密造團 被警一網打盡

日鮮滿系大批鴉片密造團、刻已爲敷島署司法係所檢擧、即敷島署司法係、前曾探知奉天市皇姑區大成街二段某精米工場、睡醪精米等之朱牌、但却係瞒中大量密造鴉片、二十一日夜、奇襲密造現場、逮捕一黨日鮮滿人六名、沒收鴉片四封度及如山積之原料多數爲證據品、一黨以朝鮮平安南道人奉天市皇姑區大成街二段居住朴好珽(四三)爲首魁、密造十數萬團鴉片、刻下鮮詰原料之出處及其他中、而尚有未檢舉之連累犯多名、續行搜查中、

王洛博士結婚

【新京專電】本月二十一日在新京神社有舉行日滿結婚典禮、新郎是民生部技佐醫學博士王洛(三六)新婦是前民生部技士山本貞技女士(廿七)以大平得三博士及丁鑑修夫妻等爲媒人、但王洛博士生於福建省、畢業於滿洲醫科大學、爲滿系初次獲得日本學位之防疫員之權威、其新婦生於日本石川縣、畢業於神戶女子藥專、該二氏之結婚、足證表示日滿一德一心云、

慶弔電報 一部復活

【新京】伴隨東亞新秩序建設之進展、爲緩和激增不減之日滿間之電報、滿洲電電當局、與日本遞信省相呼應、自昨年七月廿五日以來、即停止辦理慶弔電報、但其後、隨着大東亞戰爭之進展、此次乃將此制限、一部解除如左、

△關於戰捷、以表祝意爲內容之電報

△對戰死者及戰者以弔意爲內容之電報

以上等宜報、皆與一般電報相同、國內及日滿間、一律辦理云、

優良學童 舉行第三次表彰
培植小國民準備東亞繁榮

方今建設新秩序、舉世呼號、而東亞興隆、尤以吾滿洲建國事其端而驅於前、以故培植肩荷第二代之國民、允稱目前急務、肇下日本紀元二千六百年總佳歲、經本報首倡、會表彰全國優良學童、用壯祝典、客歲復援例二次舉行、前後成績、斐然可觀、藉使小國民精神一振、自是奮勵、今年仍按舊例、改由民生部當局主辦、康德新聞社奉全滿各報援、若素製藥會社贊助之下、舉行第三次表彰、首至三月十日截止在各市縣旗呈報、次至三月二十日止、選報到省、再至四月五日止向民生部教育司學務科內第三回全國優良學童審查委員會提出、經各級審查會選拔後、四月十三日在京招集各省市代表學童四十名、選定男女各一名之全國第一名以下若干人、表彰贈獎、然後四月十七日由新京出發、以二十五日間赴日本或國內各地作見學旅行、用彰佳譽、以勵其餘、

主辦 民生部　後援 康德新聞社　贊助 若素製藥株式會社

本年社會事業行事
市方業經擬定

市公署社會教育股、爲了使一年內諸般行事有所預定而不至生偏廢或不過之弊、現已擬定本年度每月行事預定表、其概要如次、

一月＝社會事業懇談會、第一回社會事業懸賞論文當選者發表、歲末義金傳達式會務報告、役員開催相倆、

二月＝社會事業懇談會、社會事業動員大會準備、役員會開催(康德八年度決算並康德九年度事業計劃及豫算審議)、社會事業團體實態調查、「福祉委員須知」作成、

三月＝社會事業懇談會、社會事業分科會、財團法人設定、

四月＝社會事業分科會、皇姑區實態調查、會報發行、

五月＝社會事業從事員講習會、社會事業從事員練習講習會(續前月)哈爾濱社會事業施設視察、第二回社會事業懸賞論文募集、

六月＝社會事業懇談會、社會事業分科會(道德會職員講習會)、兒童愛護週間、隣保館設定(以道德會分會講演社充當之)、

七月＝第二回社會事業懸賞論文發表、社會事業分科會、安東社會事業施設視察、眼之愛護週間準備、

八月＝社會事業懇談會、眼之愛護週間實施會報發行、社會事業大會實施諸準備、

九月＝社會事業大會實施、全國社會事業大會出席、

十月＝社會事業懇談會、歲末同情週間諸準備、第二回社會事業從事員練成講習會、

十一月＝優良社會事業團體並從事員表彰、會報發行、

十二月＝社會事業懇談會、歲末同情週間實施、

日發行國庫債券 我國預約者頗多

【新京專電】日本爲東亞戰爭完遂之主要財源、所發賣之「大東亞戰爭國庫債券乙號」「大東亞戰爭折扣國庫債券第一回」在滿洲國亦規定自本月二十一日起、亘五日間、在中銀本行與各分行發賣、而新嘉坡陷落佳音傳來、對日本軍深懷感謝之誠之滿洲國四千三百萬國民、聞此消息後、競先於發賣前、來報預約、迄廿一日之賣出日前、所辦理之全額四萬圓內、僅餘一萬五千元無預約者、概收如此良好成績、若賣出之、兩日間便可全部售盡、故中銀頗爲欣喜而躍於賣盡同時、再申請追加額數、以應日滿一德一心下國民之熱烈的國債報國赤誠云、

日爲紀念我國建國
東京擬定慶祝行事

【東京專電】滿洲國、奉迎三月一日最光榮之十周年建國節、所謂滿洲國建國十週年慶祝會、爲記念該佳日、及週視多難建國之當時發祝前途之福祉、遂定自二十七日起、至三月三日止、【爲慶祝週間】展開全國的慶祝行事、尤於帝都、以三月一日建國節之佳日爲期舉行如後之祝典、堅結日滿一體之聯願、

△建國節式典、午前十時於日比谷公園廣場、有官民各團體等代表三萬五千名參集舉行、首由慶祝會事務局長松井大將、致開會辭有該會總裁東條首相之祝辭、滿洲國大使致詞、及奧特德大使、英第里意大使之祝辭、後當李大使先導奉唱日本天皇陛下萬歲、菱刈大將引呼滿洲國 皇帝陛下萬歲、即閉式、

△祝賀午餐會、長慶高松宮殿下之御來臨、自午後時零時卅分於帝國旅館有各界代表四百名參集下舉行、

△建國節之夕午後六時、於日比谷公會堂舉行又建國節式典、自東京中央放送局、將放送於日滿華各國之建國節文、轉播於泰國及南洋群島各地、再者於午後七時卅分、日滿兩國總理互行交歡放送、

滿藝獻金大演劇 現正積極籌備中

爲慶祝大東亞戰爭下之建國十週年、各地正準備隆重慶祝行事、滿洲演藝協會方面、爲慶祝建國十週年、預定在三月下旬舉辦「慶祝建國十週年」獻金大演劇、擬邀請北京一部名票並名伶、除出演普通舊劇外、並有國策劇、慶祝劇及大東亞戰爭劇等、將收入所得金、除開支正用外、全作獻金、其出演地、預定爲八大都市、計新京、哈爾濱、齊齊哈爾、四平、奉天、錦州、營口、安東等處、刻正與各關係方面、連絡進行籌備中、

生必會社 人事異動

生必會社、伴同該社東京支社長原武氏轉至滿關貿易聯合會之同時、今次調轉、幹部人事、茲誌之於下、

東京支社長 參事 原 武

免東京支社長之職、東京支社勤務 參事 岩田么六郎

東京支社長 營業第一部長 參事 中野 操

營業第二部長兼營業第一部長

呼盧喝雉聲中 警官掩至被逮

奉天市大和區藤浪町十號咖啡店、浅間之松永勝次郎處、於二樓雅座、設一名樂本引之賭場、不料被大和署司法係探知、乃於廿日午後十時三十分許、全員前往、將一黨廿名一網打盡、沒收賭資二千五百元、

紅卍字會分會 委託本社獻金

世界有名的慈善團体奉天市小南關世界紅卍字會奉天分會、接得新嘉坡陷落捷報、自會長以下會員七十名、參集於奉天主院開催慶祝祈禱會、於二十一日、由訪問本社之責任會長陳化群氏、謂爲紀念新嘉坡陷落兼酬謝無敵陸海軍勇士之辛苦、遂向陸海軍分別獻金五百圓、合計千圓、於是本社乃向奉天憲兵隊本部辦理獻金手續、又該道禍會長於獻金之際、談謂「無敵日軍之神勇、已攻落不陷之要塞矣、故美英之最後運命殆已日益迫近、此次獻金、不過對日軍將士之勞苦、略表感謝之微意耳」、又該氏、賦有祝陷落之詩二首、茲誌之如下、(圖爲陳會長(右)委託本社獻金時情形)

決戰之聲

奉天商工公會常務理事 加藤治雄氏

「現在盟邦日本爲着新東亞建設、決行古今未曾有之聖戰、既收赫赫戰果將漸漸向其目的完遂而邁進、與日本一德一心之我滿洲帝國固然在大東亞共榮圈之中、擧各國之各民族竭盡全力共相協力之時也、深惟我國建國以來以道義爲基、協和民族、盟邦日本援助協力之下、於大陸上努力着建設新秩序之據點、營營建國正乃竭其的國運之進展也、然而培養我國之國力、於不拔並希望擔當聖戰之一以此爲期根源之國民活動力充實強化方可、我想於茲努力獨立健全明朗之國民生活狀態、於是剛新日常生活於家庭並職場想要在徹底一家親和氣風下進行

(圖加藤氏)

厚生國民大會
日程行事均已擬定

以完遂大東亞圈內國民活動力爲目標、於本年六月十八日、至二十日之三日間、決定於奉天舉開厚生國民大會、經準備委員會及其他關係關團之熱心準備、將由滿洲國、日本、中華民國、蒙疆各代表約五百名參加、在民生部、協和會、奉天市主辦之下、依左列之日程而開會、

「第一日」(十八日)

＝午前＝△總會(預定於奉天滿洲醫大講堂)開會式特別講演

＝午後＝△分科會(預定會場＝浪速高女、南滿中學堂、富士青年學校、滿鐵記念會館)

第一分科會＝興亞與厚生運動

第二分科會＝職場與厚生運動

第三分科會＝家庭與厚生運動

＝夜間＝招待會△講演與電影之夕

「第二日」(十九日)

＝午前＝分科會(同前)

＝午後＝△市民厚生運動大會(予定會場奉天國際運動場)建國體操、產業體操、十周年慶祝集團舞蹈集團體操

＝夜間＝△市民厚生之夕(予定場＝滿鐵記念會館、角力場、光陸電影院)管絃樂－滿洲音樂－朝鮮音樂－蒙古音樂－白系露人音樂

「第三日」(二十日)

＝午前＝△總會－會議－分科會各委員長報告－大會終了致辭－閉會式

＝午後＝△奉天市內見學－厚生施設各處見學

＝夜間＝△市民厚生之夕－劇－舞蹈(滿洲、日本、朝鮮、白系露人各民族舞踊)

＝記念厚生展＝(予定會場－奉天三中井、滿蒙兩百貨店、協和會館)健全生活－體育－慰樂修養－其他各國之厚生運動國內保養地及公園等

育兒兩大問題

(一)何以使小兒不患消化不良之疾病？

(二)以何制止小兒四季不受感冒之浸襲？

(一)服保赤靈藥片使兒便通暢有序強化新陳代謝永不發生倒飽釀酸嘔吐肚痛瀉結及一切消化不良之疾患

(二)服保赤靈藥片自然體格強健在發育上不受障碍且能助長抵抗力可免感冒肺炎浸襲

服法另有說明　△價目每瓶國幣五角

總發行濱江省正陽五道街 泰華西藥商行

△本埠各大漢藥商以及各省各地藥店均有出售

民益鐵工廠出品

奉天市小西區鐵西工業區三段三九(工業區一馬路)

發明專賣人 王伯勳

眼科專門 啓明醫院 院長 郭振中

院址 奉天市北興街二段四七號(五萬區三馬路北三街)

亨得利 專售高尚鐘表眼鏡 奉天城內中街

聲明樣　今三十週紀念大贈送 買一盒送一盒 一萬盒爲止

理腎 及 補腦 養血 身

黑色固腎丸

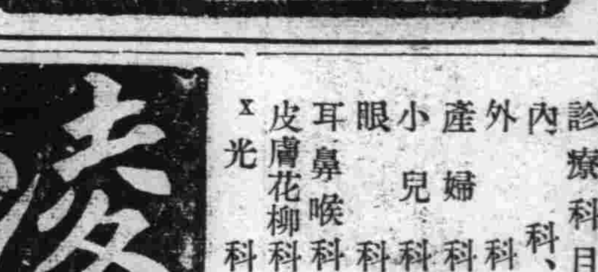

黑色固腎丸主治

定價每盒國幣壹元半 打五元六角 賣半打 各省縣漢藥店西藥房均有代售

瑞華氏藥行 駐哈爾濱道外十六道街

瑞華氏藥行 駐新京西四馬路南拐角

大生藥店 總經理奉天小西關福堂

診療科目 內科、外科、產婦科、小兒科、眼科、耳鼻喉科、皮膚花柳科、X光

凌雲醫院

新院址奉天市大西門裡路北郵局後身 電話四－三五一一番

舊院址奉天大西門裡路北 電話四－三〇〇四番

專售高尚鐘表眼鏡

青年表行

奉天城內中街路北

模型飛行機講習會

【新京】大東亞戰爭下隨皇軍荒鷲部隊戰果、同時制壓大空制壓世界之四千三百萬國民爲對大空高昂關心市滿洲空務協會、招集全滿各支部代表者卅餘名、廿日起一週間於國都室町在滿國民學校開始模型飛行機講習會、其第一日廿日午前十時起開催、關於模型飛行機之理論、航空兵中佐宗良儀助、前旅順工大講師木付松次郎兩氏講義、而廿一日起爲等科一、二年程度滿於講義、組嗣之兩種目、受實地訓練、向全滿各省部置、或技術員、作徒、官公吏、會社以下一般國民亦公開指導、使與戰下國民對於空之正當關心明瞭云、（寫眞即講習會時情形）

民籍規則萬全体制 實施要領公布

◇＝大連市特備追加預算＝◇

【大連】州廳民生課、使州內在住之滿華人實在、並身分關係明確、保有帝國統治下、自覺矜持、以之爲力於國策、徹底實踐、故前者有民籍及寄留規則之公布、以資州內在住百三十萬滿人等、普享帝國皇化、而關此之實施、至實施期之二月二十日止、使州民等徹悉宗旨故於十六日、招集各市長、及民政署長、並主務課長等、開催協議會、更於二月一日至五日間、開催講習會、整備萬全體制、至其趣旨及要領、望州民協力、實施要領如下、

一、使關東州人戶實在明瞭、各戶所屬之家族團體身分關係確立、

二、既在關東州內爲本籍者、明確徹底而透關東州人之觀念、並養成於施政之遂行、

三、因爲關東州人、故以行政上之施策、期使地位向上、或養民生福興、

四、由於民籍之□、並以身分爲基礎之財產關係、亦明瞭、以圖民生安定上、爲民籍規則之要領、以及寄留規則關東州內在住之滿華人而其事務、則由市長及會長管掌之、其編成方法、其在當該市之區域內、定本籍者、以戶主爲本、各按戶而編成之、民籍簿依地之番號順序、編綴之、分正、副二本、其正本則備置於市役所及會事務所內、而副本則備置於監督官廳、一方大連市、伴此民籍、及寄留規則施行時、爲期實施萬全計、特追加預算六萬二千四百円、新採用囑託十五名、雇員四十名、計五十五名、現已準備中云、

州廳民生課、更於十九日午前十時、開催連絡協議會於州廳會議室、由關東局、地方法院、各市長、民政署長等、出席下、解說規則內容、同時講求對滿人民衆之具體的周知方法云、

祝新嘉坡陷落 官民參加盛大舉行 萬民騰歡喜氣揚溢

【營口】自新嘉坡陷落之捷音傳來、街市國旗飄揚、到處揭示標語、眞是喜氣揚溢、充滿街巷、於歡悅之下、深感皇軍之神武奮戰、誓滅侵略魔窟、解放東亞光明、此輝煌戰果、殊堪慶賀、是以營口街興協和會於十八日午刻在預定場所之國高校體育場、舉開盛大慶祝大會、各機關各學校各法團、以及街內各班組長、全體民衆、均行參加、全場不下五千餘人、爲空前未有之盛況、依序舉行式典、縣長等講演後、遂行參拜神社、並於街內各處遊行、於萬歲三呼中解散云、

行政科長會議

【四平】四平省公署廿日朝十時起、四日間召集管下一市九縣行政科長會議、關於新嘉坡陷落征戰完遂之總力體制確立及迫於旬日建國十周年紀念建國節整備、一般行政勞務保健民生各般協議、第一日之二十日於省公署議堂、有野田次長山內總務科長等列席省指示事項訓示、而二十三、四兩日於省公署會議室續行云、

長官因新島陷落 按次巡拜各廟塔

幷繕四字永作紀念

【大連】關東州廳柳井長官、於本月十六日午前九時頃、偕同森岡秘書課長由官舍出發、赴沙河口神社參拜、幷奉幣玉串、奉告新嘉坡陷落、代表百五十萬州民於神前祈願必勝後、參拜大連神社、於感激之下、揮毫書有四字、〃敵國降伏〃、以作拜謁紀念、奉獻於該神社、遂到忠靈塔、一祗入登塔叩拜者之人群中、進抵塔前、向極有興亞武勳之先人英靈默禱感謝並奉告陷落之意云、

患沙眼者決不許入學 如患者須速治俾免失學

【大連】人口繁多之大連市內、每年新學期時！則入學競爭悄日有戲烈、查本年度市內、各公學堂初等科男女兒童之入學、仍按既往施行智能審查及身體檢查、然其素患沙眼者決不許入學、幷籌名日期已決定由二月二十一日起、至二十七日截止、年齡限制爲滿七歲未滿十歲之男女兒童、考齊發表於三月十七日、對於入學者名限制、即規定名須學區內爲標準、同時並望各志願學生之家長、將入學之志願書、詳細填具明白、以便於考查云、

爲謀遂行斷禁政策 決積極整備康生院

本年工作針決定置重點於取締教化宣傳

【新京】鴉片癮者唯一醫療機關之康生院、自從先後設立於國內各地以來內部設施及營運方面、均告完善、故一般癮者、多欣然就養、以致年來經由康生院而戒除之癮者、已不計其數、成績十分良好、茲者政府當局爲進一步整備康生院之施設、俾期一般癮者之充分利用計、除已將新京及承德兩康生院收歸國營、由民生部大臣管轄增加預算擴充、使爲全國康生院之模範外、更對其他康生院亦設法充實內容以備癮者利用而遂行斷禁政策云、

【又訊】禁煙總局、爲謀徹底取締鴉片及其他麻藥之密吸密賣、以期早日達成斷禁政策起見、決於本年工作方針、已決定置重點於取締及教化宣傳、關於取締方面有取締設有另設取締□長、副局長直轄、取締□員五六十名成立、取締事務、□道各省協力地方工作、至於教化方面、則加強宣傳所職、舉辦禁烟教化宣傳及禁煙展覽會等富有教化意義之行事云、

對新嘉坡陷落 津人祝捷盛極一時

【天津】爆竹聲中、待望的新嘉坡陷落消息、如從天外飛傳至天津人士之耳中、乃元旦之夕十時半也、捷報一經發出、於是日本租界大丸百貨店、市區東馬路、金剛橋、極管區政務局、横濱正金銀行支店、維多利亞公園等市內十二處、一齊高懸「慶祝新嘉坡陷落」之大垂幕、日人商店、多在招牌面貼上慶祝之詞、遂現出莊嚴之夜、十六日朝、全市均掛日華國旗、天津市公署前、萬國橋等處、高□慶祝彩坊、津市長溫世珍氏、於上午十一時、歷訪天津防衞司令部、海軍武官府、日本總領事館、天津憲兵隊本部、天津陸軍特務機關等各機關致祝賀與感激之意、河北郵政管理局及所屬市內十五郵局、特備「新嘉坡陷落紀念」郵戳、自入城式之日起、對於一切郵票、蓋用之、以垂紀念於永久、華北交通及各國策會社青少年日華青年隊員、及男女中等學校國民學校生徒等三千人、於十六日下午七時半、齊集日租界商業學校校庭、舉行慶祝提燈大會、開會之始、由平山青年同志會長致詞、略謂、新嘉坡已陷落、作戰將從此始、我等應抖擻精神、備作長期戰也、云云、於是自七時四十三分起、全體魚貫出發、作盛徵行進、一行歷訪海軍武官府、防衞司令官官邸、及總領事館、高呼萬歲並在天津神社、作大東亞戰爭必勝之祈願、至晚八時半始散。

日華善鄰常會、爲慶祝世紀的戰捷、發起於十六日下午四時、在日租界日本公會堂、開日華共同祝賀會、到會者日華市民代表六十餘人來賓方面、有天津防衞司令官、雨宮特務機關長、只木海軍武官、關根部隊長、總領事館增明領事、臼井日本居留民團長、丸茂市公署顧問、溫天津市長、方、張、趙各市公署參事、國警察局長等、入席後、首對日華兩國國旗敬禮、對皇軍將士行感謝的默禱、次由日方東第一區收區長、華方蔣潛保主任、分別代表日華兩方、述慶祝之詞、次由防衞司令官代表來賓答詞、次開祝宴、

熱河省於僻地 建設縣立病院

【承德】熱河省內僻地醫療機關設備問題多年之懸案省當局對中央當局折衝之結果、昨年度第一次計畫之豐平（二萬五千圓）、興隆（三萬七千圓）青龍（三萬二千圓）之三縣、建設縣立病院決定資材其他之關係、延至九年度本秋、將然完成、既已着手豐平病院工事、建國以來高呼中之僻地醫療施設之完備、亦愈漸實現、尙次期的圍場、隆化、灤平、平泉兩縣等所擴定云、

至六時始盡歡而散、

古高副縣長榮轉 在柳三載政績佳

【柳河】縣副縣長古高敏昭氏、此番奉命榮膺牡丹江省殖產科長之職、回顧該氏自康德六年六月一日榮任本縣副縣長以來、迄今將及三載、治理縣政、不遺餘力、然以關心民瘼及把握民心、尤爲民衆所讚賞、故一般縣民感戴之餘、歌其功、頌其德者、弗絕於途、議閱該氏榮轉外省、各方莫現驚異之色、惟以官命難收、莫可如何之下、遂有餞議五中、以誌不忘之概、如該氏者、可謂已得民心也云云、

春節休假一日 機關均已上班

【盛平】現在處於非常時局之下、官民均應自戒自肅、以盡擴張建國之責、東亞建設方殷、光陰局可虞驅、是以本年春節除星期之外、僅休假一日、於十七日縣公署以及各機關均照常上班辦公視事云、

省立中等學校 實驗學校會議

【哈爾濱】廿、廿一日兩日開催省立中等學校副校長及公立實驗學校主任會要議行康德九年度教育力行綱、其他之指示、然后瞬於教員弘報團並教育挺身隊組織、實行協議懇談矣、

新島陷落 商民獻金

【大連】大連市役所總務課當局、於本月十六日接新嘉坡島陷落喜訊傳來、各勸捐條即出動、共捐款總額金一萬八千五百十八元六毛七分、並有某氏將其父戰死郵金並償金等共湊合五十二元四毛七分、躬親持往顧作皇軍恤兵金、以示感謝之意、其外各團體、幷各商家捐款者、頗不在少、今擇誌如左

△五千元、春陽合岡崎熊太郎

△二千元、信濃町杏林□

△五千元、大連小麥粉配給運搬代行店員一同、

△二千元、隱名者

△一千五百元、關東州製棉會組、

△一千元、白菊町小南和惠

△一千元、晴明台長谷川國

△一千元、和田勝三、

爲謀國內農村發展 預定全國設自興村 首都之自興村亦已選定

【新京】興農部當局爲謀國內農村之發展、曾百般設計、不遺餘力、本年度以農村自力振興爲主旨、復有成立自興村之計畫、且已明令全國各省及新京特別市適令實行、並預定全國於五年之中有自興村六百出現、按自興村即爲以農村之村長做中心人物、網羅全村之篤農家與中堅青年、於緊密連繫之下、以自力振興爲出發點、組成自興委員會、設定一切振興方策、賽使產業行政經濟教育文化各般得有綜合之改善、漸次達成農村經濟確立、農民生活適宜農產物質增產之目的農耕改良、新京特別市自得興農部明令後、即着手調查管下各農村、找一最合理想之農村爲自興村、使逐漸逐年以此自興村爲據點、向其餘各村普及、經市署行政科嚴選之結果、乃決定以南河東區爲首都之自興村、岸水行政科長對此會謂、南河東區位于首都之南方、交通尙稱便利、住民達一千戶蘊荣之洼當頗豐、首都住民食用、多仰給之、該處之住民態調查結果而論、思想頗爲活潑、對于農事亦知設計改良、一切事業未曾落伍、故此次決首選南河東區爲自興村、並選派該村之青年一名、赴中央農事訓練所以一年爲期從事受訓、另外再選二名赴試驗村、以練還紹驗技能與知識、三青年受訓後、即從事自興村之指導、而本科方面亦派員隨時指導、務使引起全村農民之自與心理、急成理想之

軍事後援連委會

【新京】〃大之時局下軍事援護之使命亦愈增大必使中央與地方有一貫之連絡方足達成最之目的而得發揮軍事援護之性能是以首都軍事援護地方連絡委員會已於二十日午後二時假市署第一會議室舉開首次會議是日出席者有市署軍事後援會新京支部赤十字社新京支部、國防婦人會首都本部協和會首都總本部、傷兵院協會首都本部社會事業協會首都總部、興總會等多數關係機關代表出席、除決議自二十六日起至來月四日止爲軍事援護強調週間及調查軍屬家庭生活狀況外、決于該週間內實行軍事援護昂揚之講話、軍事援護之夕、以資向市民普及宣傳外復有由國婦擔當之前線將兵慰謝慰問袋募集與慰問文更調問暨國民實施教化、在學校設小國民勤勞奉仕、並訓話、且通此次之軍事援護訓練並向民衆普及務期民衆一致理解現時代下軍事援護事業之重要性、起而協力、共向完遂使命途上邁進云、

國兵壯行會

【營口】關於康德八年度第一期適格國兵入營之期已行迫近、是以由協和會營口市本部、軍人後援會營口市辦事處主催、及市公署、國防婦人會營口支部後援之下、爲恭祝管內合格國兵光榮入營新郎程萬里、乃於二十日午後二時在公會堂開催壯行大會云、

謀職員語學澈底 縣署實施講習

【法庫】縣當局鑒於語學之重要、乃實施講習、前由各公署領來之官署用會話讀本、業已分發各職員、茲訂自二月九日起開始講授、學滿語者十二人、學日語者百二十人、講師爲庶務科長會木卓氏云、

爲完成聖戰 通令住民節約

【□河】縣當局鑒及奢侈浪費、一般住民、時有大吃二喝、浮華無度、任意揮霍等事、非戰時下國民應有之事、茲爲徹底喚起民衆注意起見、特令管下各警察署各街村公所及弘報實化員等、嚴密監督及徹底實傳、務使一般民衆了解時局下國民應有態度及節約意識、以期完成大東亞戰云、

四平省募集圖書 向開拓地寄贈 據統計成績大體良好

【四平】擧全滿圖書館協會爲中心行向開拓地寄贈圖書之募集、四平市亦由四平市立圖書館協和會市本部、四平文藝研究會等努力擧續漫柔眞心之寄與、雜誌千五百八十一部、圖書千九百二十四冊、此中有包□省代用官舍之兒童鄰組、由於野田省次長之發案、向開拓地小友寄出四百五十四冊、兒童雜誌、後滕松生圖書館長亦「盡力之代價有了」這樣歡喜的向最近現地發送矣、

爲免通賬之破壞 盛通賬之口袋出現 上印標語多種日內發與市民

【新京】市民之重要物資購買通賬、多有不加小心保存、而有不數月間通賬即汚染不堪、或頻于破碎難用之程度者、如是頗不便利于商家、更有損壞云失無處尋找、而使官廳與本身均感煩雜、推其丟失損毀之原因、不外無一定安放通賬之地方、電電會社與協和會首都本部有鑒及此、特製就色硬紙之重要物資購買通賬口袋、其大小與現時市民所用之通賬相等、口袋之背後復印有〃遠親不如近鄰、自立更須合作〃〃實踐國策勿忘協和〃〃興亞建業之完遂始自鄰組〃等標語、及鄰保例會組長例會與鄰組例會之日期、其設計堪稱週到、口袋共印就十二萬份、日內特經由區、分會、班組而各戶分配、深望市民得此口袋後、對通賬之保護多加注意爲盼云、

各學校奉令開學

【洮南】洮南縣教育科奉到教育廳命令於二月十八日各級學校皆開學、該科奉令後即通知各級學校長該校長等即轉知教員學生等屆期入齡上課矣云、

祝八年度國兵入營 錦市商店揭示標語

【錦州】關於康德八年、第一次合格國兵、刻已屆光榮入營之期、故市當局、及錦省當局、對於此次報國男兒、特予優待禮遇、現已擬定宿所、以供國兵之宿泊、復由全市商店、際此機陽錦全套、以供需用、茲已聯合暫交各商組社交、此外協和會錦市本部、爲壯國兵光榮盛典、及祝前途鵬程萬里、乃於月之十九日、通知各區分會、普即轉知各班長、傳令所管商店一律於店前、明顯揭示標語之旗、以示慶祝國兵、光榮入營標語、以示市民一齊熱誠慶祝之忱、用以期此次報國健兒、爲東亞建業之活躍、而建設共榮圈之新秩序云、

慈恩寺村長更迭

【法庫】本縣慈恩寺村長倪紹文、因病逝世、遺缺未便久懸、經縣嚴格詮衡結果、以于紹最適任、乃於二月一日任命之新村長、老成忠厚、今後對於村務、當有莫大之進展云、

ST-Y2
淋疾
適於接連服用
安全之化學療法劑
最短期治療「阿早」(AZO)色素劑
塩野牌 脫爾滔淋片
脫爾滔淋片 內服之 則急性淋症之不快症狀 得以鎮痛 停頓 同時其強烈之深達力 對於慢性及再發症 迅速緩除患者自覺的痛苦 能達治療及預防淋症之目的 又爲一般化膿性疾患所賞用
【專治】急性及慢性淋疾 膀胱炎・腎盂炎 膿性腺炎・中耳炎 婦人科泌尿器疾患
（包裝）三〇片 一〇〇片 三〇〇片
鹽野義商店 大阪市東區道修町三丁目
塩野義藥品株式會社 奉天敷島區協和街五段□號

所謂發育不順調者……
是幼兒體內有缺欠的鐵證！
此種育兒良藥、能將幼兒發育的障碍、根本剷除發揮救急治病保健的綜合奇効、同時給與抗病的自然力、强化體質促進合理的發育……
主治 疳積蟲癥、夜啼不眠、寒氣發熱、突發怪熱、吐奶胃便、食傷腹瀉、急痢失氣、搖搦眩暈、天花紅疹、虛弱兒
藥價 自三角至二圓
小兒良藥 樋屋奇應丸
各埠大藥房皆有出售
大阪天滿 總舖 樋屋合資會社
C-23

舒肝健胃丸
因胃病食困良藥
專治、男婦肝鬱氣滯、胃不消化、飲食停滯、時常打嗝、嘔吐酸水、胃腸脹痛、兩脇攻痛、及心口疼痛、嘈雜嘈食、心腹痞塊、癥痃氣逆攻痛暈腰疼、肚痛、因氣脾病、食積、痰積、虫積、氣積、及柔塞滯塞心腹痛、服之鎮效、舒肝順氣開胃健脾、開鬱化滯、散積消痰、平肝導滯、強健腸胃、潤腸通便、消除煩悶、舒暢氣血、通暢百脈、凡係因氣因食所患胃病無論老幼服之胃病必愈也、
定價每袋一元二角每盒三元 各外埠代理 新京天茂德、大連□□、錦和、三元德盛、牡丹江□□、安東各藥房
總行 奉天鐘樓北 關東大藥房 各埠均售

馬二琴製
婦女病祕藥 乾血勞赤白帶 諸虛百損經脈百病
調經甘露飲
每服壹元二角 打拾二元
奉天市大南關 春福堂發行

調經育生丸
玉德堂藥店

痔瘡藥
化痔龍散 外化痔敷膏
張三多堂

雙化積膏
虎骨靈酒
特製三腎丸
奉天省許可訖
德潤堂藥局發行

隴西氏理肺丸
專治咳嗽氣喘、老年人冬令咳嗽、結核肺病本丸爲有效治療 定價 大盒四圓 小盒二圓
隴西氏理肺散
專治小兒呼吸器百日咳 定價 大袋五角 小袋三角
各埠著名藥房均代售
奉天大西邊門外 鴻育堂出品

補腎康
健康素
育靈丸
淸血解毒丸
跋積健脾丹
濟康治癌靈
濟康腳氣水

滅淋根
MEIKEN
徹底除根 永不再犯
外埠本代理者 來函接洽
香港 商店 均有代售
濟康製藥所

胃病藥 紫樸開鬱丸
咳嗽藥 清痰止咳丹
益善藥局發行

恢復疲乏
助君安睡
欲謀幸福、必須增進健康、欲圖健康、必須消除疲乏、更當睡眠安適、君欲解疲乏、求酣睡、請於日常飲用此酒、保有强身安睡之効、福樂綿長／
赤玉牌葡萄酒
原質精良 美味甘醇